（中華郵政特准掛號認爲新聞紙類）[illegible]

盛京時報

丁卯舊歷五月十六日
昭和二年六月十五日
中日紀祝大典休刊

◇報價目◇
每張現洋五分
每月現大洋八角
▲外埠連郵價目
半年現大洋五圓
全年現大洋拾圓
▲告白刊資
一行五號字十五字起
一日每行現大洋壹圓
長期另議

發行人 宮川貫作
編輯人 菊池貞二
印刷人 石原庄太郎
發行所 盛京時報社
盛京時報支社
盛京時報支社

論說

「赤」「紅」（頑）

赤禍之擾攘於中國也。近期年矣。被赤化者及討赤者。直接間接所受之損害。固不可以更僕數。即未知赤化爲何事之小民。亦曾不受其影響。而無以爲生。幾令人見赤而變然懼。聞赤而怵然悲。較之談虎色變。殆猶有過之。試問中國究竟有無實行赤化之可能。在宣傳赤化者與出兵討赤者。初固未嘗研究。不過彼此利用赤字以相號召。而爲敵對之工具。雖赤縣神州。至於赤地千里。双方皆有所不暇計。近則主張赤化者已漸有所覺悟矣。鮑羅廷亦謂赤化不宜於中國。如火如荼之赤燄。或庶幾其戢滅歟。然河南之紅槍會。於此時而聲勢竟日益膨脹。蔓延各省。不可制止。紅槍會之紅。大有代赤派而起之形勢。若論其性質。則紅與赤固絕然不同。似有不可同日語者。

夫赤與紅。以色言固無甚殊異。惟古義訓赤爲正色。紅爲間色。然非吾所論之紅赤。姑置勿論。因吾之所謂赤者。係一種政治學說。換言之。即共產黨是也。紅者爲紅槍會。醜視之則迹近教匪。卑之不足高論。且其組織無武器。以紅纓槍爲標幟。地方軍政長官。若以教匪目之。何難分其國內戰爭之餘力。於其初起時聚而殲旃。乃竟不聞剿紅。而但日討赤。因紅槍會以自衛爲目的。並無騷擾地方。殘害人民之舉動。如軍隊有侵入其境者。不問其爲赤軍爲討赤軍。凡有害於民生者。羣起而搏擊之。如不犯其境。則兩不相干。紅槍會仍自適其耕鑿之天。宜乎被壓榨之小民。皆願入紅槍會以自保。於是各省人民。聞風興起。紅槍會遂不僅爲河南所專有。吾知紅槍會之團結。自今以往。將日即擴大而不屈厚誣矣。說者謂近頃紅槍會爲赤軍所利用。是殆以紅與赤相近似。若紅槍會。本無所愛憎於共產與軍閥者也。所以國人心理。皆不注目於赤而漸注目於紅矣。

原紅槍會之主義之宗旨。均與舊日之國民性相合。既無豪奪強取之所爲。又無公妻共產之謬說。所欠缺者惟借神權以相集合。此爲紅槍會之短處。倘能去其短而爲正義之團結。斯得之矣。倘使全國各地方人民。皆效紅槍會之起而自衛。則國內無謂之戰爭。初不必打倒軍閥。打倒赤化。彼輩自無容閃之餘地。不特政治自然納於常軌。而外侮亦可由此抵禦矣。意者中國不宜於赤而宜於紅乎。現入紅槍會。無待勢迫利誘。際此小民求生不得求死不能之會。苟人人各抱其必死之決心。槍砲亦何足畏。收拾中國之時局。意在斯乎。今日之紅槍會。未始非全國皆紅之初步。若因畏赤故。而以爲紅亦可畏。此乃軍閥認爲不利於己之心理。紅槍會之動作。於社會於政治。固何尤哉。赤去紅來。吾人惟拭目以觀其究竟。

奉寧晉三角妥協絕望

蔣介石提出三項條件
奉派認爲決不能容納

京訊云 關於妥協問題。因奉軍軍事的結束漸占有利地位之故。成立頗不容易。此昨報已言之矣。據某方面之消息。此係由於蔣介石由閻錫山居間。向張作霖提出之條件。與奉派所考究中之條件。大有差異故也。張作霖是否自有折衝。尚屬不明。惟蔣介石所提出之條件如左。

一。張作霖下野。

二。取消安國軍之名稱改稱國民革命軍。

三。服從三民主義。等此爲現在之奉軍與張作霖決不能承認者也。關於此條件。在奉派對第一第二。固予以拒絕。惟對第三縱不服從三民主義。然亦未嘗不可從而賛成。因其態度頗爲強硬。從而妥協問題。因此條件之提出。業已全陷於絕望之狀態。

惟據日來之消息。奉派對妥協問題。暫時中止。希望先成立一反赤大同盟。即奉派主張對於政治問題。於一切之點。暫留不問。閻蔣張三巨頭。爲討伐赤化計。於軍事行動上應同盟一致。俟討赤成功後。始解決政治問題云。

又云。張宗昌孫傳芳等業如本報所載。已於昨日抵京。所謂順承王府會議。既加入此等巨頭。關於北方之態度。當能見最後之決定。張宗孫等對於時局之意見。尤其是張宗昌之意見。此時自爲最堪注目。而張宗昌當前日出發時 曾電張作霖關於南北妥協問題。有所陳述。關於其內容。傳聞張之意氣尚盛。對奉天與蔣介石之妥協 表示不同意 以爲奉天 與自己之敵之 蔣介石妥協。不異於自己與唐生智妥協也。

又云。來京中之南桂馨。本係關於妥協問題。奉閻錫山之命赴寄者。惟與張作霖會見後。急遽返太原。因之有人謂妥協問題 業已決裂者。惟據某方面之消息。此與妥協問題無直接之關係。南桂馨來京後會見張作霖似預定即赴南京。惟會見時張作霖於末談乃妥協之先問南謂據傳聞閻錫山最近加入赤黨。非特掛青天白日旗。且娘子關方面。有多數軍隊之動員。若閻錫山赤化而反抗我軍。則我軍斷不容赦。當於一擊之下粉碎之云云。頗示強硬之態度。南氏聞言大驚以爲奉天既如此強硬。則縱令赴南京。妥協亦不易成立。且奉軍如此憤慨。則山西自身之地位亦告危急。故急遽返太原。報告閻錫山云。

某方消息。奉軍第十六 第十七聯合軍。在河北新鄉附近防務。極爲鞏固。第八軍軍長萬福麟。於七日指揮所部。進駐焦作。安錫嘏劉偉兩旅。分駐道清路線。第十五軍全部。分駐正定石家莊。故總司令部。閒設於正定府云。

另訊。石家莊之奉軍十五軍長汲金純。於日前宣布戒嚴。一切商店限晚十時停止營業。戲園電影院夜間停止演戲。現於夜十時後。即無行人。並派警隊嚴重戒備云。

張學良患病

京訊云。張學良與韓麟春返京後。迭出席顧邸軍事會議等情。已誌報載。茲復據某方消息。張學良因在前方指揮。勞碌太甚。返京後。即感不快。週身疼痛 經醫生診驗。熱度已近九十度。勸其注意休養。故張自前日起。即在寓休息。暫不見客、前日顧府會議時。請張前往。亦以病體未能列席云。

中國對美國出兵抗議

抗議之內容共分四要點

京訊云。外交當局。因此次美國增加駐津軍隊。侵犯中國主權。早已擬向美提出抗議。日前復接到美使館正式通知 申述添兵原由。外部政務司 遂即起草抗議照會。九日完竣後。由顧維鈞加以修正。並送往順承王府過目 前(十日)日下午。復由外部重行謄正，即於昨日上午送達美使館。認爲係違反辛丑條約。及蔑視中國精神 要求立即撤退。措詞甚爲嚴正。茲探得內容大意。略分四點。（一）查辛丑條約 規定關係各國。得在津酌駐兵隊。考其目的不外爲維持津海間之交通。故其兵力。亦祗以能維持天津至海口之交通而止。今遽派大隊美兵來津。與辛丑條約規定。顯然相背。（二）華北外僑。向未有受損害情形。中國政府。對保護外僑 尤爲注意。現華北秩序如常。外僑並無危害。殊無增兵之必要。（三）華府會議 議定尊重中國主權。今未得中國政府同意。謬加派軍隊。與華會精神相背。（四）侵犯中國之主權。最後並要求美政府。立時撤退此次增派來津之軍隊。

又云 據東交民巷消息。美使馬克謨 昨日接閱中國之照會後。昨午已電向本國報告。一方並準備答復辦法。俟本國復電到後。即可提出云。

晉閻對奉頗感脅威

京訊云 據時事家觀測。閻錫山與張作霖之間。至現下實轉現主客地位倒轉之觀。蓋山西方面。現反覺受奉派之進一步脅威，並感立場上之危險矣。當本月三日。閻錫山態度忽然明瞭。且立時懸掛青天白日旗。此際明爲北方突起之南京派黨軍。時奉派實抱一時的之悲觀。當其對那之間。或由閻提示若何妥協條件奉派不能不立予承認。但截至現刻則奉派又復獲轉禍爲福之機會。何則。方山西軍隊在娘子關方面出動備防之際。奉軍對此時用敏速手段而自由退却集主力于石家莊北方。今統計其已在石莊集中之奉軍精銳爲第十。第十一 第十六。第十七各軍 且於正定保定之間。又能配置以堅固陣容 採以逸待勞之勢 故今日設或馮軍發展向北進兵。則第一塲其攻擊目標者。乃晉軍也。而晉軍之背面。奉軍究尙保持友軍的關係與否。今已難言。至閻之所恃之南京蔣介石實力。則地隔懸殊。事實上斷難援助。此爲閻方之最弱點也。現時在鄭州方面之唐生智。斷難望其親蔣。且馮唐合作。今已成事實上所不能避免。此雖一方是爲南京派要害之點 而受害最深者。實爲山西。是以由閻觀察 感形勢之困苦。而發起此項同盟之計畫 此項同盟之要旨所在。姑不問閻代表來京所提條件若何。第一點當在停戰。蓋停戰以後。始能議及合作。而後依合作之結局。而始克進兵以逼馮唐。此事現距成功之日。尙不知有幾許糾紛曲折。其間之禍福難期。而目前則對豫應禦準備。皆須由閻善自了也。閻既與援已居對豫應禦之地位。則困難可想而知 反之奉派對于此時。則反處于相當優越之地位焉。

新詩

◇春夜感懷往事（續）（河淸）

我希望我們永遠的牽着手。
向人生的道路上旅行去」
誰曉得曾幾何時？
景物依舊，
伊人何方？

△

萬惡的社會呵！
萬惡的環境呵！
你們眞作惡！
你們眞殘忍！
你們是人們幸福的破壞者，
但你們雖能束縛伊的肉身，
然不能束縛伊的靈魂，
你們能使我流落到天涯和伊別离，
然不能使我的精神脫离着伊，
唉！往事不能如烟，
令人不堪回首！

◇夜月（王捷三）

一九二七、四、十九、

繁星萬點。
新月一鈎。
普照大地一切。
使柳枝兒嬝娜而柔媚！
花卉兒妍笑而香濃。

△

蟲鳴唧唧。
蛙鼓隆隆。
譜成很複雜的歌調。
驚碎離人的心靈。

△

看呵，前邊的深溪。
有無數的蛙兒浮躍。
天空的星月大都映在水底。
風兒來了。
但兒……
波紋兒滾滾。
幻影兒重重。

△

深溪！
何異愁人的腹胸。
蛙鳴！
何異愁人的悲聲。
小星！
何異我萬種的悶愁。
拋不開的悶愁萬種。
止不住的一切哀鳴。
（未完）

賦閒頭話

（城內專電）東北陸軍講武堂教育長朱繼先於端陽節午後一時赴北京西城拾飯寺花園飯店爲吉督張輔帥叩節以表敬意而示親近輔帥意輔帥之弟作濤因近朱則赤深恐乃兄與朱親近有赤化嫌疑一時情急竟在該飯店將朱用手槍擊斃以爲乃兄表示討赤之誠意夫作濤此舉於乃兄之無附赤嫌疑固足以大白於天下惟消息傳到此間一般姓朱者聞之咸惴惴爲有懼色云

祝大連版發展

大連市山縣通二百二十一番地
國際運送株式會社
電話代表三一五一番

大連市埠頭構內
福昌華工株式會社
電話代表四五一〇番

大連市奧町二十四番地
大連商品信託株式會社
電話代表八一三一番

大連市西通百十七番地
南滿洲瓦斯株式會社
電話代表八一八一番

大連市山縣通二百十三番地
福昌公司
電話代表七一七一番

大連市寺內通三十二番地
南滿洲電氣株式會社
電話代表三一四一番

大連市大山通
三越吳服店
電話四一八一番

滿洲土木建築組合

青島上海行（福順航路）
▲榊丸 六月十六日
▲大連丸 六月廿二日
▲西京丸 六月十九日
天津行
▲濟通丸 六月廿二日
▲天潮丸 六月十五日
龍口行（往返共旅順不行）
▲龍平丸 六月十六日
香港行
▲英順丸 六月十八日
營業部西部通 丸二商會 電話（代表番號）四一八五番 五八八八番 四二六四番
專務荷客取扱店 大連汽船株式會社

東北商船學校招生
資格初中畢業（報名及考試）哈濱傅家甸河本校奉天東北商店報名七月一號起考試日期報名七月十號起哈濱七月十五號起詳章向校索閱

洋房出租或出售
玆有新式洋房一宅在奉天省城大西門裡大街路北地點適中交通極便建築堅固設備俱全極合開設銀行洋行及公司等辦公之用如願承租購買者請駕臨奉天浙江興業銀行庶務處接洽可也

馮庸大學招生
本大學現已籌備就緒定於暑假期間招考機械本科一年級高中一三年級初中一三年級新生各一班自六月十五日起報名七月十六日初試詳細簡章向奉天大治廠內馮庸大學籌備處函索即寄
待遇 大學免費高中半費初中自費

感謝眼科聖藥
敬啓者敝人於去春偶患目疾初意不甚爲意漸至雲翳遮睛後竟左目視物昏矇目痛怒時發因火即犯迭經中西醫士施治罔效終日憂悶殊極人生之苦忽閱盛京時報廣告欄內載有奉天英美大藥房自製內服眼科聖藥名曰琥珀光明丸專治男女老幼遠年近日雲朦翳障暴發火眼等症閱悉之下不啻欣喜因至該藥房購買一盒試服六日殊見功效連服四盒目疾若失翳障盡去復舊光明誠不愧眼科聖藥鄙人感篆之餘謹登報端以鳴謝忱並願同胞中患眼疾者速向該藥房購服自必奏效如神也 奉天大西門外電車站奉天全省警官學校警官班學員李劍廬敬白
有奉天英美大藥房

居家行旅必需之靈藥也

下痢腹痛 註册商標 奏効如神
健胃固腸丸
本藥專治 紅白痢疾 霍亂疹疫 過食過飲 消化不良 中暑冷寢 時候瘴氣 腹痛下痢 等症
胃弱之人 每食後服用五六丸則助消化且能豫防一切痢疾
近有冒認本堂字號並商標者請留意爲要
藥價 貳拾錢 參拾錢 五拾錢 壹圓 貳圓 參圓 五圓 拾圓
各地葯房均有寄售
發售 合資會社 谷回春堂大藥房 大阪市東區伏見町堺筋角 振替大阪一七〇番

幹線 [illegible]

中外要電

張讓山左駐天津 孫據濟南任抵禦

安國軍最高會議之非正式決議

(十三日發 北京專電)安國軍最高會議現已非正式決議張宗昌駐津担任直省防務將魯省讓與孫傳芳完全負責抵禦南軍

南軍前敵已佔韓莊 第五師亦佔據亳州

(十三日發 上海專電)王天培所部南軍前敵竟于十日進佔韓莊第五師亦于八日佔據亳州亳州爲皖省最北之要隘

三角妥協殆成絕望 晉寧態度均頗强硬

(十三日發 東京專電)據官場接電南京政府當局關于對奉妥協之方針奉派必須服從三民主義並奉軍須改稱革命軍否則碍難議和馮玉祥又有電到寧表示推戴南京政府之意

又北京電山西代表李慶芳關于時局之談話略云對赤目的固屬晉奉完全一致惟其手段意見甚爲懸殊蓋奉方主張先締三角同盟實行討赤而晉方則主張奉軍須先服從三民主義並改稱革命軍揭揚青天白日旗然後共同討赤加以蔣介石自奉軍退據黃河迤北後已認其爲喪失戰鬪能力甚至期待奉軍投降至若蔣氏讓步則斷難希望矣

寫眞說明 魯防吃緊中之人物
戎裝大笑者 張宗昌
便服莞爾者 孫傳芳
十一日午後四時半在北京東站攝影立後方者均爲歡迎人

外部對美抗議增兵

(十二日發 北京專電)外交部向美公使發出增兵抗議其內容大致如下

(一)天津海濱間之增兵認爲確保交通以上之數是違反最終議定書之規定
(二)在北部中國各地旅居外人曾無何等因戰費而受危害情事又現狀並無何等危險情事
(三)違反華府議定中之對華尊重主權之規定
(四)是爲中國領土之侵害

以上四項理由爲根據而最後要求增軍之即時撤退

山梨大將抵京

(天津十三日專電)山梨大將于昨日午前訪問前國務總理賀德霖旋於十時至十一時半訪問徐世昌張志潭及曹錕等十二時經黎元洪設宴歘待陪席者有重要政客卅餘名會談二時許始散該大將滯留日程極短因政客之訪問頗有應接不暇之勢至午後三時五十五分該大將搭車赴京往站送行者大有人在對于在站候送之記者云予(大將自謂)訪問元首四名及其他名士若干承黎元洪之厚意與多數政客晤談良久予頗覺不勝愉快云云

又北京電山梨大將已于本日午後八時十分安抵北京中外人士多在車站歡迎頗極一時之盛

士杜兩氏流謫

(哈爾濱十三日專電)據莫斯科消息蘇俄中央執行委員會決議取消士諾成夫及杜魯基之黨籍並均流謫西伯

日軍殆將撤回原防

(十三日發 東京專電)日本政府因前者華北形勢逐日變化恐有禍患與來遂出兵青島其後各地漸現排日聲浪且華北戰局稍事平穩排日之氣益昂政府有鑒及此急圖善後方策現正慎重考慮中至撤退派駐青島兵當在長江流域各地平靜後方能施行而上海之陸戰隊則可即時撤退

又中據可靠消息前由滿洲派往青島之步兵第三十三旅團經政府當局內定撤回原防觀其形勢似乎須俟十二日由津抵連轉乘賓山丸前往青島之君塚大尉以下十二行人抵濟南收容僑民還移青島後方可實行

綏遠軍已向張垣出動

(十三日發 北京專電)晉閻竟諭商震藉口勦匪由綏遠派軍出動察哈爾該軍現已開始行動此時察綏一帶提倡三民主義打破奉天軍閥及排斥土豪劣紳之運動逼形熾烈張蔣閻妥協問題頗呈悲觀形勢轉致馮玉祥之大同團結案前途頗屬有望

日對華北戰局觀測

(十三日發 東京專電)華北戰局傳聞異詞或者謂協調或者謂決裂眞相究竟如何殊難判斷據某方面觀測云妥協如果決裂再開戰端實爲奉派存亡之所繫必據保定滄州防綫以相死守而其兵力計可二十萬人南軍則當糾合匪賊以謀潰亂奉軍而其兵力亦可二十萬人果然則此戰實爲近代史上稀見之大戰爭屆時勝負誰屬殊難豫料蓋奉軍雖曾敗於河南而精銳之黑龍江軍現已參加戰綫南軍雖鄂寧相反而將卒戰志均較堅決加以北軍士心漸形離貳難保無郭松齡第二者之出現由此觀之雙方兵力以及形勢均相匹敵要之奉軍反攻固爲可戒南軍追擊亦非得策云云

撫順頁岩案近訊

(東京十三日專電)滿鐵自去年即調査並研究撫順頁岩乾溜事業海軍側亦視爲要務頗希望滿鐵實行近來兩方協議結果滿鐵以五百萬元之資本用內燃式乾溜方法採掘不久即呈請政府許可想政府定能照准

各方面之縮軍論調

(十三日發 東京專電)日英美三國縮軍會議定二十日開會關于日本應取之態度現經各方面種種論議如上院議員坂本俊篤中將日縮軍會議中心問題固在補助艦如何限制予反對比率第一主義惟關于國防總體的性質不加反對然補助艦須基于該國家之特殊性限制者即酌量地理經濟等種種情形而爲之各派的裁減者如比率不外第二義的條件耳云云

立憲民政黨之江木翼曰從各國眞無攻擊的意志愛好和平等見地而欲成立比率協定固屬難事然欲以單純技術上之制限確立協定効果殊鮮政友會之秦豐助曰由法理言使各國備受限制無再攻擊能力爲最善策此次會議之補助艦問題因補助艦主爲保持通商之安定防範沿岸之川至其必要程度當視該國之地理殖民地之大小及通商航海等經濟情形之如何不同是以限制決定其程度殊屬難事予切望各國相互的諒解以達圓滿結果

日本計劃橫斷飛行

(十四日發 東京專電)帝國飛行協會計畫太平洋橫斷飛行正在種種協議中聞該協會阪谷長谷川等三幹部于十三日訪謁首相求其贊助首相已表示滿腔之贊意玆將該協會計劃上之必須條件大致如下

一、成功獎金約需十五萬圓
二、徵達飛機與其他實費所需約計二十萬圓
三、橫斷飛行約以三架舉行
四、航路如經由千島阿拉斯加者曾經美行飛行家駛行成功故此次飛行務欲經由火諾魯魯之着陸一次者或維克及火諾魯魯之二次着陸者或克安君布拉雲聖斯頓火諾魯爾之四次着陸中選其一而舉行
五、爲萬一之用須預備遺族慰藉金額計十萬圓
六、雜費約計十萬圓
七、海軍爲之警護所需之經費除海軍警護費歸國庫負担外尚需七十萬圓該協會擬將半額請由政府補助餘則以募捐充補又實行日期當在明年之四五月間云

民政黨勸撤兵

(東京十四日專電)民政黨于本日午後開特別會議似擬勸告政府當局速由山東撤兵

判決羅人死刑

(阿達薩十三日來電)羅馬尼人十名本日經此間法庭判決死刑係爲國事偵探

日本國債總額

(東京十四日專電)據大藏省調查發表云五月杪國債總額五十一億八千二百九萬六千四百六十五圓五十八錢較諸前月增加一千十四萬六千六百廿四圓七十錢

時事要聞

唐生智希望國共妥協

京訊云。自武漢派勢力伸張至鄭州。南京派勢力進展至徐州以後。兩種勢力適在隴海路上。可以相會。雖現時武漢派未向開封以東發展。而南京派勢力亦未向徐州以西前進。然既有可能性與必然性。則其相會之時期。不過遲早問題。究竟此新興之兩勢力是否可以融洽。抑終當決裂。實爲今日一大問題。南京政府以正統純正之三民主義繼承者自命。而武漢政府亦以合法嫡系之三民主義信仰者自號。從容觀言之。寧漢兩政府之色彩。自有濃淡之分。字號縱屬相同。而貨物似有差異。則兩號爲擴張銷路起見。必須競爭。最近蔣介石與唐生智。及馮玉祥與蔣介石唐生智之關係。究竟如何。尚無確實之報告。馮玉祥似介在蔣唐之間。以調人自居。而蔣唐各擁一政府以號召。勢成對峙。欲求暫時妥協。或非難事。若謀永久合作。則決不可能。唯自徐鄭變化以來。奔走蔣唐之妥協。又似頗力。唐近來態度。漸有向右之傾向。如長沙之取締農民協會過激之舉動。武漢之申斥各級黨部工會之非法行爲。皆足以證明唐亦不欲爲過甚之行爲。致招人民之怨恨。唯根本上政府成立。終非蔣介石所能忍受。則在武漢政府未歸併南京政府以前。蔣唐眞正諒解。恐無希望。日前蔣介石參謀長朱紹良會勸唐生智合作。而唐於九日覆電中。有『共產黨與國民黨應一律信奉三民主義』之語。可見唐與共產黨關係。仍極接近。又謂『寧漢之間。雖有不同之處。可以善意磋商以解決之』。則唐之欲維持武漢政府。以與南京政府相對。更顯然可見。惴唐之意。似不辭與南京派提携。但不願棄武漢政府而擁護南京政府耳。似此形勢。則蔣唐縱不至不能相容。而分道揚鑣。則業已無可挽回矣。唐致朱紹良原電如左。

南京總部朱參謀長鑒。虞電誦悉。此時蘇豫軍事漸達勝利。誠如尊論。此時也兩黨之團結。關係最爲重要。共產黨與國民黨應一律信奉三民主義。寧漢之間。雖有不同之處。可以善意磋商以解決之。願遵守總理之政策。互去猜疑。勿聽外間之讒言。彼此援助。誠意妥協。區區愚忱。尙希便中陳述。來電仍拍鄭州探送爲要。唐生智佳(九日)印。

太原新氣象

京訊云。據山西歸客談。自閻錫山懸掛青天白日旗以後。對於種種設施。大加變更。所有一切舊劇。亦悉爲改革。日前閻氏在省署招開政治會議。決定將省議會。省參事會。山西自治籌備處。並三道尹公署。一律裁撤從事建設青天白日旗下之新政治機關。並閻爲完成國民革命事業計。聯下令通飭晉綏各學校一律添授三民主義。並特別注重。提起一般青年革命奮鬪之精神。一致奮進。聞此項命令。已飭科起草。日內即可正式公布。又聞閻氏爲調解人民自由平等及謀社會幸福起見。特派訓練委員。分赴各縣。實行訓練。使人民澈底了解。俾收齊一之效。故於日昨分令各縣知事。俟委員到境時。遵照妥速辦理。同時閻氏爲表示尊崇孫總理遺範起見。特令司令部內各處所職員文官。一律着用中山式便服。武官一律改用中山式制服。以示一致而表尊崇云。又令警廳南廳長以晉省實行革命工作。警察服裝亟應改換新制。警廳因於日前通令各區署。一律更換。其更換形式如下。(一)巡官以上各官長。一律武裝帶。改穿馬褲。或打裹腿。取消肩章。換青天白日新帽花。手持指揮棍。(二)警察取消肩章。換青天白日帽花。帶刀。打裹腿。聞各區奉令後。已於昨日一律實行。

南桂馨突離京返晉內幕

變更赴寧接洽計畫

京訊云。閻錫山爲進行張蔣間之妥協運動所派之正式代表南桂馨氏于八日早到京後。即擬轉赴南京。乃南氏頃忽變更預定計畫。于昨早七時竟携帶行裝急遽返晉。故外間咸料妥協問題。似又發生頓挫。然據確實方面消息云。在蔣介石與閻錫山兩方面。對于妥協並未提出特別條件。確係事實。不過要求于張作霖者。須捨棄舊軍閥之頭銜。另行改組奉軍。以與蔣閻提携。至于京津之現地盤。仍可歸其掌握。張氏敢實行其年來討赤之主張。即已足矣。但在奉天方面自張氏以及奉派之舊人。皆以戰況並未瀕于危態。倘徑捨棄所謂舊軍閥之招牌。而易以新名稱。此在面子上殊難同意。以此原因。奉方似不欲再煩已就國民革命軍北路總司令之閻錫山從中斡旋云。

東方社消息。聞有斡旋張蔣妥協重大使命。前日來入京活動中之山西代表南桂馨。今晨已首途歸晉。南氏入京後即與張作霖會晤。昨日復與韓麟春張學良楊宇霆等安國軍幹部會見。但奉軍撤至保定一帶。山西因直面馮玉祥唐生智軍之脅威。軍事的已成困難之立脚點。狀況變化。有更與閻錫山接洽之必要。故將自京赴寧之預定變更。而急歸晉。此形勢之變化。閻錫山向奉方提示之張蔣妥協條件。將更見緩和。因而南氏與閻氏商洽後。再入北京。則妥協交涉必更見進展。故極爲一般所注目。

黨軍顧問俄人加倫之談

奉軍在豫因輕敵而失敗 信南軍不久即可入北京

京訊云。本社代表高爾登氏。於上月廿七日。在漢口會晤謁黨軍俄軍事顧問加倫加氏對新聞記者招待。此次係破例之第一次。加氏與本社記者談話三小時。言語間表示其對于中國軍隊實力之意見。且對北方之戰局多已言中。蓋發言時係在北方戰局未生變化之前。其所發表之意見。對于軍事上極有價值。爰記之於下。且以下各段。係記錄後。經加氏親自校閱。始行公布者。

五月廿七日高爾登氏自漢口發來函云。中國戰潮數月前起自珠江流域。不出三月。竟雲湧而至武漢。曾幾何時。竟沿長江順流而下。相繼克服九江南京等地。其勢幾有席捲全國之意。然窺其背後之主持人。即屬以神密見稱之加氏也。加氏年三十八歲。而白晳有小髭鬚。二日灼々有神。體質魁梧。一望而知爲軍人。言談間當發笑幼稚笑顏，惟談至嚴重時。又歛神作軍人本色。按加氏在一九二三年來華。一九二四年即實地加入軍政各事。在來華之前。曾參與世界大戰。與蘇俄革命之戰。加氏云『果以機關槍迫擊砲與精良之器械而論』奉軍實佔極優越之地位。惟以兵力將才及軍心而論。則南軍較勝一籌。南軍所以連戰皆捷者。即以是故也。如轉而北伐。不久即可佔據北京。使奉軍退歸東北。

在今日於政見上寧漢兩政府雖然不同。然對於軍事行動。却極一致。故現在寧漢雙方均各自起始向北奮鬪。並已節節勝利矣。

國民政府軍隊。現已練成好戰法。因知戰爭時。並非徒放空槍虛擲子彈所能取勝。現已知實用刺刀。並已學成歐戰時所習用之夜戰術。最要者在南軍心目中。已拋棄從前爲大帥而戰之傳統說法。已知爲全國民衆而戰。並直接與勞農階級發生接觸。凡此均係北軍所無者。黨軍將學成一種戰術。能以單身獨騎。以與北軍之大砲相週旋。雖北軍將官之學校教育或過南軍將校。但以南北爭戰以來。南軍將校之實地經驗。確已增進。以補其不足。

上年十一月間孟冬時。吾嘗親見遍地粵軍仍服薄衣短褲。雖然寒氣逼人。全身戰慄。却能忍過徹夜。倏至清晨起而專以刺刀與敵人相搏戰。遂至大獲全勝。

余在戰場習見中國軍隊與外國軍隊之不同者。如華軍不爭取軍糧。不爭供給。而能雨雪中忍苦多時。終能奮勇殺敵。實係歐戰時各國軍隊之不及者。以吾個人之經驗言之。果中國於統一之後造成近代軍隊。其戰鬪力必駕乎世界上任何國家軍隊之上也。

此外關于南北各軍之組織。及槍械之實數。兵卒之多寡。各軍訓練之優劣。加氏俱能道之極詳。

奉軍將校因輕視黨軍器械之不良。與夫兵士體格之不壯。遂竟敢長驅直入。伸張其勢力於沿京漢路綫之河南。加氏以爲此種行爲。兵家所素忌。而奉軍將校悍然爲之。此其致失敗之原因也。

加氏又稱奉軍在比較上爲較好之軍隊。張宗昌之軍隊。實不足一論。即久經著名之白俄軍亦多徒有虛名。孫傳芳於此次遭失敗之後。已損失軍力百分之六十。

河南省著名之紅槍會。於革命軍入豫之初。實係屢次受紅槍會之紛擾。惟目下紅槍會已獲得諒解矣。

閻錫山不久亦將投降我方。現全國各方已無人再輕視革命軍矣。

鮑羅廷承認中國難共產

中國國民革命歸於失敗

京訊云。據近日接到之漢口通信。最近武漢政府顧問鮑羅廷。對美國記者談稱。中國國民革命毫無所成。已歸於失敗云云。今介紹其談話之大要如左。

中國今日已陷於迷途。左則墮於舊式無意義之私鬪。右則趨向於追求自由之全民革命。而中國至此。意仍不決。猶豫遲疑。質言之。吾人至今日於中國革命。似毫無所成。夫事業之完成。全繫於將來之努力如何。吾人在南方廣東。曾開革命之端緒然因革命之事業。終不能局限於一省。故起北伐之師。欲完成國民的全民革命。然時至今日。中國遂爲個人之野心。外國之陰謀上海財閥等所愚弄。當前之問題。在使中國復返於舊式政治乎。抑按照眞正之國民黨綱以完成獲得眞正自由之運動乎是也。余固爲信奉共產主義者。然中國之現狀。尙不適於共產主義之實行。余決不希望中國採此種步趨。吾人之目的。自始在遂行國民黨黨綱。不以實行共產爲目的。其穩健決不讓於資本主義列國對中國所行者。中國本爲不甚進步之國。較之西歐與日本。相差甚遠。故中國不可不先圖以國利民福爲目的之政府之創立。廉直公正之官吏養成。生命財產之安全道路港灣之發達。在未曾至中國者。對於此等事業在中國如何爲當務之急耶。殊難了解。且也中國國土遼濶。各地狀況不同。廣東農民特多。長江沿岸。則有較廣東尤爲進之多數工業人民。以彼等久苦於苛酷之勞工。故國民黨聊投星星之火。即有燎原之勢。而不可收拾。然長江下流之狀態。與此有異。該地華人。大多數與外人有經濟的密接之關係。此等人士爲目前個人的利慾計。不惜犧牲國家之公益。故蔣氏一得於此地盤。遂目武漢派爲亂黨。由至中國之北方。其狀態與此尤異。雖然。吾人以爲中國人須考量此諸種之狀態。對於中國革命應如何始能成功乎。一問題深加反省也。中國人如欲脫外人之羈絆。構成新式的統一之獨立國家。則不可不努力奮鬪。如是方能有成。否則難免不逆轉於舊式之中國。此則余不憚指摘之也。云云。

王廣圻請回國

京訊。駐荷蘭公使王廣圻。前曾致電中央以任期已滿。請予即簡新任接替。經政府復電王氏。飭令暫爲擔任。玆聞王氏以腦病又發。醫囑靜養。現在中荷改約亟待進行。雖勝繁劇。日昨又致電外部請予准回國。並陳修改荷約意見。原電略謂奉電囑暫維駐荷使事。無任感激。惟圻自入夏以來。腦病又發。醫囑靜養。不能再留。設若中荷改約開約。以病軀任繁劇。恐有貽誤。轉負鈞意。應請查照前電。即簡新任。或另派代辦暫維館務。准予回國。實感成全。至改約事。荷廷意見。尙不堅持。現擬視比約改訂程度如何而定。擬請即由大部先向歐使聲明。必須修改理由。藉覘荷廷眞意。而廣徵博採。即由大部預擬草案。以資辦理而免失機。是否有當乞鈞裁云云。

黨案俄犯送審

京訊云京師高等檢察廳檢查。十五俄人之証據。原先以爲大部分尙未竣事。無法送交高審廳預審。不得已遂擬議於前日十日宣告延長檢查期間一個月。惟至九日夜間。高檢廳長吳家駒。約同辦理此案之主任檢察官。商量延長檢查時期辦法時。據各檢察官之報告。現在已經檢查出與十五俄人有關之證據。已屬不少。儘可成立其罪狀而有餘。爲期此案早日解決起見。乃決定不再延長檢查期間。即於前日十日送交同級法院(高審廳請予預審)高審廳接收此案全文後。昨日(十一日)起已開始偵查証據。爲預審之準備以文件繁雜故。預審開審時期。亦非一時所能決定。或將與鮑羅廷妻案。同樣遲緩開審。亦未可知云。

各地電報
倫敦銀塊 二六片八分三
奉天 金票對小洋 六月廿八日限
大連 鈔票對金票 前場 後場
六月限 大豆(銀建) 前場 後場
豆粕(銀建) 前場 後場
開原 金對小洋 前場 後場
六月限 大豆(奉小洋建) 前場 一五.五 後場
公主嶺 六月限 大豆(奉小洋建) 前場 一六.二〇 後場
長春 大豆(鈔票建) 前場 後場
哈爾濱 大豆(哈大洋建) 前場 後場
大連 六月限 三三.五〇 三三.五〇

韓敬文來函感謝瑞有氏大醫生黑色補丸

韓敬文玉照

敬啓者鄙人韓敬文爲家慈久患氣虛之症服藥多種均無效果因此中外醫士束手鄙人對此日夜憂心無計可施逢人問訊然均是說的非常有效即一服用仍是罔然於萬般無奈之中忽有友人介紹言及瑞有氏黑色補丸對於此症準能於最短期中發生効力鄙人聞訊即購買一打誰知家慈服完此藥頓覺精神百倍鄙人見此景況心內快樂非常隨又續服一打刻下其病若失居家視爲神藥鄙人因連年奔走各省操勞過度作有咳嗽之症每至春秋則必犯之因見家慈服後大愈鄙亦購買一打服之服後其病立退刻下家慈及鄙人除與各處友人介紹外今將服藥之後前後之結果詳細叙明倘吾人有患此症者可請試服即知鄙此即請並附像片一張
瑞有氏大醫生鑒 鄙人韓敬文啓

瑞有氏大醫生黑色補丸專治男女貧血五癆七傷氣虛咳嗽先天不足後天虧損勞心過度破身太早陽萎絕嗣腰膝酸痛多年白濁或婦人白帶凡由腎虛發生各症服之均有特效黑色補丸凡經西藥者均有出售或直向上海福州路八十二號瑞有氏藥行函購每一瓶大洋一元每六瓶五元郵力在內

上海福州路八十二號 瑞有氏藥行
哈爾濱道外正陽街西頭 瑞有氏藥行
奉天大西邊門外 瑞有氏藥行
長春五馬路南 瑞有氏藥行

婦女血枯經閉

△經血爲姙娠之要素
△故血旺經調者容易得胎
△血枯經閉者難望育

血枯症之初期病狀胃呆便閉。腹脹腰痠。面黃無力。經水始則或前或後。滴點而來。繼則停閉不通。此係血海乾枯之故。終必變成乾血癆、生育絕望矣、

百齡機

爲促進新陳代謝之補血良劑並有健脾胃。調營衛。強筋骨、通補人身諸虛百損之特殊功效、凡停經不孕之婦女、服百齡機一二月便能旺血通經、健脾胃繁殖卵子、和暖子宮、得得胎生子、可操左劵矣

百齡機價目
大瓶大洋二元
小瓶大洋一元

奉天大西邊門外 東三省總發行所 九福公司
哈爾濱分銷處 泰華西藥房商行
長春中西藥房
各埠藥房均有出售

雄殖靈

德國彼得氏新發明強精補腎返老還童

雄者、雄壯也、又男性也、殖者、生殖也、(雄)(殖)(雄殖靈)顧名思義能使男性雄壯生殖能力加增
▲普通男子服此藥七天精壯無比
▲七十老翁服此藥七天返老還少

(功效) 強固腎臟 增益腎髓 增加食慾 濃厚精液 加添生育 壯健四肢
每瓶現洋兩元
東三省總經理 營口華孚行
分售處各埠藥房

中法儲蓄會 東三省總分會

優點……入會者以少數零錢積成鉅欵並能得獎致富
成立年數……民國七年開辦迄今已將九年開獎一百零五次
政府立案……在財政外交兩部暨各省官廳註冊立案一體保護
資產……現大洋二百萬元詳載每月會單
總會……總會在北京東交民巷當事皆政界及銀行界著名人物
總分會……奉天省城設有總分會營口錦縣開原昌圖等處設有分會
儲蓄方法……每月存欵十五元可得特獎八千元頭獎二千五百元或各種小獎每月存欵三元可得特獎一千六百元頭獎五百元或各種小獎每月存欵十二元九元六元均無不可得獎希望依此推算
收欵……總分會所在地按月由會派員向各儲戶收取儲欵未設分會之處按月由總分會去函提明以便匯寄而免遺忘倘併作三月一寄或半年一寄較爲省事期滿還本時紅利亦較優厚
開獎情形……每月十五號下午二時在北京最大之開明電影院當衆開獎任人檢驗臨場請會友公推代表二人執行一切抽籤事宜
發獎……每月開獎後印有號單分寄各儲戶查閱得小獎者可抵交下期儲金得大獎者立即照付毫無折扣
備有詳細章程有志入會者請來函索閱當即寄上
會址 奉天大西門外電車道西一百一十八號 中國電話一六六五號

華爾登手表眼鏡公司

◎新到鐘表眼鏡價目表

六號一四開金卡手表 十六元 黑夜明鏡 二元
六號十年灰金卡手表 九元 白鋼卡懷表 ○ 二元
六號十年灰金工手表 四元 四號白鋼卡懷表 三元五
六號白銀卡手表 八元 金絲腿水晶眼鏡 四元
六號白銀工手表 四元五 博士架托力克叉 二元
六號的鋼卡手表 七元 西洋方打鐘 四元
六號白鋼工手表 三元 花樣繁多不及細載

外埠函購每只另加郵費貳角定價現大洋
開設奉天小西邊門裡 華爾登手表公司啓

臺灣 瓜哇 酒精

在庫品豐富不拘多少如承賜顧竭誠歡迎
大連市山縣通百三十五番地
株式會社 濱崎商店
電話 五五一八 七二七六 七九三七

有志汽車司機員者請來
招募生徒 本科 補習科 隨意科

教授關於汽車一切知識 每月一日開校
○位置 大連市秋月町一八 大連自動車講習所
○報名 大連市千代田町二九 大和染料會社內

大連自動車講習所 (電話六〇五七)
規則書函索即送

贈送拾萬圓出售

嵩爲酬謝 特賣小罐 味の素

惠購諸賢台覽夙承 眷顧紉感殊深啓者味の素出售以來幸蒙各界歡迎遠近聲援以致名馳中外遐邇遍用遂成社會必須之品敝行今特提出拾萬圓作爲奬品以酬謝敬請 詳閱左記規章倍加 垂顧則實敝行祝禱者也

一、數量 小罐味の素……八拾四萬罐
此小罐開蓋處、均貼印「特別贈奬小罐」字樣、以爲標記
一、地域 日本內地臺灣朝鮮滿州及樺太
一、期日 自民國拾六年陽四月壹日至民國拾六年陽六月末日
一、特別贈品 (對於出售總數)
頭等……十八金瑞穀士斐耶課手錶 五百個
貳等……裝桐木匣特製雜樣化粧品 五千匣
參等……最新式麗德帶玻璃鏡銅粉盒 參萬個

一、普通贈品 特製毛巾……八拾四萬條
每購小罐一個、即贈毛巾一條、一無遺漏、購買之時 請從代售處領取爲盼
一、交換方法
特別贈奬壹等、貳等、參等、交換劵均分別封入罐內、開罐時、須特別注意如無此劵者、即係未中特奬、敬請原諒
一、交換期限
至民國拾七年陽八月底止、過期無効
民國拾六年陽四月壹日

(小罐味の素縮圖)

▽惟因貨數有限所爲賣脫之先請賜 台購是荷

註冊商標 本舖 日本東京京橋區南傳馬町壹丁目拾貳號 股份公司 鈴木商店

欲知詳細即請向代售店請求特賞規章單是盼

金鶴頭油

洗髮……
洗髮之餘宜擦金鶴頭油於髮上其氣質之芬芳馥郁其香味之清馨凉爽常保髮之青春兼奏美妍是故金鶴頭油與金鶴波碼脫爲諸位理髮最佳之美髮料也

煉香油 金鶴 波碼脫
金鶴石鹼・金鶴化粧品・都の花石鹼 本舖 野村外吉商店

東三省新聞

▲奉天▼

○芳澤公使過奉回國

日政府關于對華時局問題定于二十日特開會議乃召駐華公使芳澤謙吉氏回國參會已誌前報玆聞芳澤公使已于十三日午後八時由京出發當于本日(十四)午後七時十五分抵奉豫定在奉小住一夕十五日午後三時乘安奉急行列車取道朝鮮回國駐奉日總領事吉田茂氏亦當同行回國參會

又關東廳兒玉長官亦于十四日由大連乘香港丸回國參預云

○莫代長令陳政治

代理省長莫德惠對於各縣政治現正計畫改進爲集思廣益計特於昨十三日通令各縣知事對於各該縣之政治應興應革情形詳細條陳以備採擇務期政臻完善云

○大舉剿匪之計劃

代理保安司令臧式毅現因時局不靖各屬匪患頗仍若不設法肅清一屆青紗障起爲害何堪設想現已辦理奉吉黑三省大舉剿匪以靖地方而保治安云

○十三師奉令調防

陸軍第十三師原駐開原東豐西豐西安一帶茲因蒙邊防務緊要不可稍疎該師長張九卿已奉張總司令之電速將該師全部調赴遼源縣駐紮以重邊防云

○衛隊營營底回奉

總司令部之衛隊營前隨大帥赴京業已年載玆因時局關係遂委排長王某等十餘人將衛隊營營底並一切物件於十二日概行押運回奉云

○收欵監察員互調

省長莫柳忱以京奉路各站監察收欵員任職數月恐有弊竇發生玆於月之十三日特將北京正陽門車站監察員王兆民與豐站監察員何瑞文對調西沽站于中和與天津總站井博泉對調天津東站劉維新與塘沽站張國卿對調蘆台站胡蓮與唐山站李青林對調灤縣站王展玉與昌黎站孫中藩對調秦皇島站那熙允與山海關站金顧對調錦縣站信綱與溝幫子站杜蔭齡對調奉天南滿站韓國楨與奉天新站劉乃謙對調云

○賀營長奉調入關

駐防北鎭縣第一補充營長賀知平因奉當局之命關裡防務重要務率所部入關接防該營長奉諭已於昨十三日督隊西上云

○鎭威軍關防改鑄

省公署頃令所屬各機關略謂奉山將軍公署令開查鎭威上將軍關防原係木質鈐用日久字跡糢糊現經改鑄銀質於日前啓用應即轉飭所屬一體遵照云云

○飭查俄韓僑戶口

警務處長陳奉璋以各縣俄韓兩國僑民甚衆良莠不齊亟應隨時嚴切檢查以資取締特於月之十三日通令各縣警所對於管境俄鮮僑民戶口實數及年齡職業教務須詳確檢查按旬造報以便考核云

○財部令解印花稅

財政廳長莫柳忱頃接北京財政部電開現因多事之秋需欵甚殷仰將所收之印花稅欵湊集一百萬元從速匯京以應要需云

○檢定教員之預聞

教育廳長祁公亮現因教才缺乏不敷應用定自七月一日起至廿日止檢定教員報名期間廿七日開當舉行考試云

○鈴木中將之行踪

日本軍事參議官陸軍技術本部長鈴木中將一行四名爲視察兵器事務于前由大連乘急行車來奉旋赴鐵嶺于昨十三日午後八時回奉投寓於日本瀋陽館云

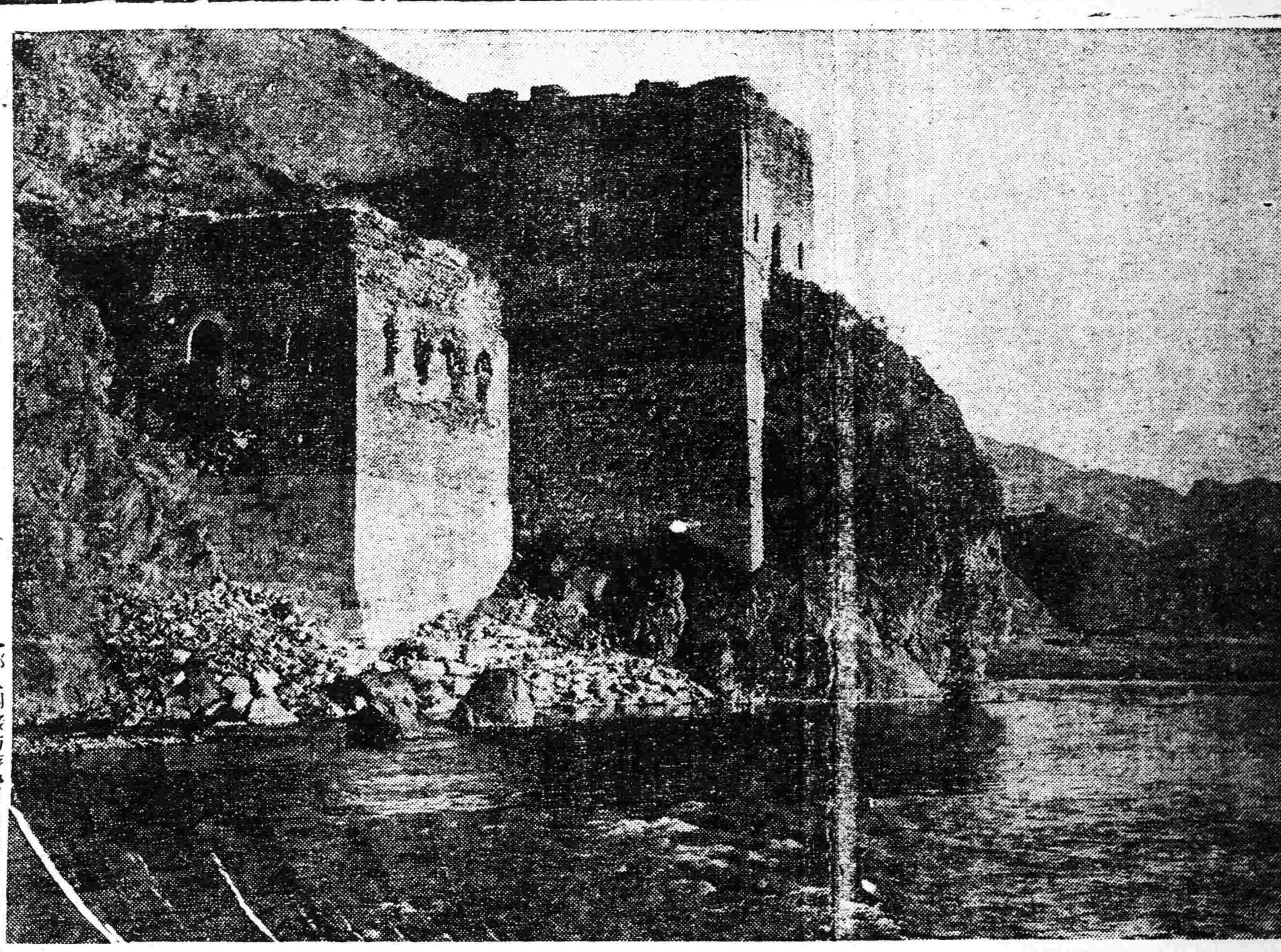

寫眞說明　古北口

屬直隸省密雲縣距縣治北一百廿里爲萬里長城之重關古來與張家口獨石口併稱爲長城三口巖壁跨山而臨深潭眞所謂一夫當關萬夫莫開南至北京北至熱河均有大道蓋係前清熱河行宮御道今南北戰局雖暫呈停頓情形然寧蔣已定第四次策戰將向濟南總攻擊屆時濟南倘或不支京津動搖不堪設想天津一旦變起致京奉路交通斷絕時目前順承王府中人枕城死守乎抑逃匿於交民巷乎不然如欲返關外此惟由古御道涉古北口而走熱河耳記者曾立馬此塞青苔蒼墻憺然而不堪俯仰爲此圖即古北口(亞東印書)　唐王翰古長城吟曰

長安少年無遠圖。一生惟羨執金吾。麒麟殿前拜天子。走馬爲君西擊胡。
胡沙獵獵吹人面。漢虜相逢不相見。遙聞鼙鼓動地來。傳道單于夜猶戰。
此時顧恩寧顧身。爲君一行摧萬人。壯士揮戈回白日。單于濺血染朱輪。
同來飲馬長城窟。長城道傍多白骨。問之耆老何代人。云是秦王築城卒。
黃昏塞北無人煙。鬼哭啾啾聲沸天。無罪見誅功不賞。孤魂流落此城邊。
當昔秦王按劍起。諸侯膝行不敢視。富國强兵二十年。築怨興徭九千里。
秦王築城何太愚。天實亡秦非北胡。一朝禍起蕭墻內。渭水咸陽不復都。

○呼倫道派員來奉

黑龍江呼倫道尹現因開闢荒事宜必須派員來奉接洽以便進行特派道署科員徐樹珩於昨十三日來奉分頭接洽遄返之期尚無一定云

○令造教育成績表

教育廳長祁公亮以各縣學校辦理若何例須考查特於十三日通令各縣教育公所務將辦學成績造表送廳以備存查而昭鄭重云

○祁廳長獎勵興學

教育廳長祁彥樹據西安縣視學呈稱該縣第三區小學校學董馬執中及士紳劉秀峯二氏籌欵興學應予獎勵等情祁廳長允發給一等獎狀並令到廳具領云

○營長調任副官長

東北陸軍第十九旅中校副官長出缺遺席經該旅旅長張廷樞呈准上峯調委四十一團二營營長胡希桀升充以專責成云

○營警廳呈委署長

警務處現據營口警察廳呈稱該埠第三署署長張維聲請准長假遺席以第二署署長齊明德調充遞遺之缺以一署署員姜榮超升充署員遺職以一署第一分署巡官任永貴升充業經分別委任云

○湯都統粥廠近訊

熱河都統以壽母之欵移辦粥廠業已經月聞現以鍋竈補修爲名停粥收米發原領粥牌得牌給米升餘并令三日領兩次多半啼飢顧聞其事者以己飢爲懷務使實惠飢民也可

○實廳令添編警隊

實業廳張廳長現以東邊各林區駐在所山深林密爲保護林產起見特請准當局添編山林警察隊五十人以便調遣云

○史局長公畢返任

鐵嶺交涉局長史心農前因某項交涉事宜特來省向高交涉總署長請示一切玆聞該局長業將各項公務請示完竣無滯奉之必要遂於月之十三日搭南滿車返鐵嶺任地云

○張局長會議防務

商埠警察局長張漢威爲注重防務保衛公安計特於昨十三日召集各分局長巡官督察員等到局大開會議討論埠內防務以便實施而免貽誤云

○張局長捐廉補助

電話局張楞生局長因道德會函請免收電話費該局長以値此整頓電話費之際未便破例乃由個人自捐現洋三十元以資補助云

○王技師代理廠長

東三省兵工火藥廠廠長葉振鐸今春回籍迄未回奉遺席難以久懸翁會辦遂委任該廠王技師暫行代理廠長職務云

○開商會請委會長

實業廳長張之漢據開原縣商會呈稱職會會長金夢周頃因體質過弱無力辦公屢次通告辭職慰留無效玆經衆表決依其辭職其遺之席應請將副會長郭佐棠升任至副會長之席再由會推選以重商務等情張廳長據請已准如所擬辦理並加發委任以昭信守云云

○禁煙局飭解罰欵

全省禁烟局總辦馬議魁以各縣禁烟局征收之禁烟罰欵遵章按月解局者固屬不尠迄未遵辦亦不在少數玆爲愼重官欵特於月之十三日通令各縣禁烟局務將所收罰欵截至五月底止一律掃數解局以資應用云

○請設安莊長瀛車

實業廳據富商曾顯佩呈稱安東至莊河開行客貨衆請予設立長途瀛車以便行旅等情經該廳查核准予立案並發給營業執照以便進行云

▲哈爾濱▼

○呂督辦就任後所聞

東省鐵路督辦呂維東於十日接任視事分報各界頃聞接事之後俄副理事長拉謝維赤忽奉調回國另委他人接充我方劉代理事長敬輿亦表示不幹之說又聞督辦公所參贊一席將屬王紹先云▲

○總商會長定期選

哈爾濱總商會長期滿改選業將卅六名董事選出按諸會章再由會董中選出正副會長玆定於本月十八日選舉正副會長已得長官公署照准並請派員監視云▲

○路政與市政局長

東省特別區市政管理局局長儲鎭爲塞新安埠商民之口將該埠大馬路零星修補總計面積不過十五方丈工草料劣經過三五個月必至傾壞不堪所謂敷衍修理未可爲非查該埠所納酒營業捐及房地年約二萬餘計該埠馬路已三年未修此三年之捐合計六萬元有餘按市政收捐之意義原爲市民辦理公益慈善事業有此六萬元之捐總不能將該埠馬路全部修理亦大可翻修一段斷不能敷衍修理以欺商民或謂儲局長固知辦理市政對該埠馬路實具有誠心修理惟該埠商民所納之捐爲數寥寥實不足修理此理固屬實情但攷諸市政章程並非收此地之捐即辦此地之事各按有理則滿洲酒精公司年納卅萬元之捐不謂不多然未見在該公司門前栽一樹植一花或將門前馬路修理一段此則不能不謂儲局長調度不宜也若揭多注少調和相適此條馬路實應有從速修理之必要玆該埠馬路起自鐵道口至新正陽河長約三華里一次修理實屬費欵商民實不敢希冀爲儲局長計可分三年修理一年修一里事屬易辦較諸零星修補實强數倍記者純望路政起色而進此言毫無意見儲局長爲辦市政而記者則希市政起色其途則一同願市政達於美好地步也▲

▲黑龍江▼

○教育團回國有期

據教育界消息本省赴日教育參觀團與某要人來信定於本月十五日前後准即回國到省云

松井少將談話再誌

▲中國共產絕對不能實現…此時只要最大收容人物
…召開國民會議以資統一…但奉張爲最失格人物

奉省軍事顧問松井氏之令兄現任日參謀本部第二部長松井少將最近遊歷中國南北及京津地方視察竣事就回國之途于十一日來奉關于各方面現情及時局問題有所談話大概已誌昨報玆將其談話之詳細與要旨復誌于左以供留心時事者之參考

據該少將云此次視察結果知南方政府之共產主義與予未出發以前之觀測仍不異其本質並無何等變化惟組織上稍有變化即由共產主義轉入三民主義的國家社會主義旋漸傾于反共產主義是也

竊以爲中國之赤化云者如紅蘿蔔皮紅肉白非絕對的而表面打算的一種工具絕非如外間所傳之甚如武漢政府之汪兆銘猶謂國民黨之組織的赤化到底爲不可能予亦信之謂中國之根本赤化終久不可實現初非過言疑心生鬼是中國人之特性蠢人所知惟至今日列國對華之疑心生鬼的心理漸趨惡化殆駕於中國人對外之疑心而上此時列國以爲確信中國猶如將自己生命投于危地然由予觀之中國赤化絕非如列國所慮爲危險矣惟當教養幼者事與願違成績反少其責固在師長又如爲家狗所咬實由被咬者之粗心由是以觀列國此時如果反省除去疑心生鬼態度而深信中國善導中國是所以使中國消弭內爭達成統一之策至若南北妥協談何容易以爲此事宜行而難實現雖南北雙方不無妥協成分惟完全成立殊屬難事蓋彼等所謂妥協絕非由統一理想而來究不外由軍費已盡不能繼戰欲暫停戰以資休養是彼等之妥協在雙方力疲兩欲停戰時始可成立若一方不利停戰終不免決裂

中國如此豈無統一成分予竊以爲中國此時應召開國民會議以謀統一殊爲必要質言之有最高收容力的資格之人物出而主持大局必不可爲失誰能負此重大使命殊爲今後之問題惟張作霖於此項資格上最爲不適的人物即彼爲搗亂國家之張本消極言之則民望已經掃地何能膺此重命

至魯豫兩軍情況奉軍十之九五早無戰意如保定方面之積極策動不外一種虛聲其實並無進攻之意南軍亦無積極取攻之勢由是以觀雙方殆暫轉爲停戰云云

▲安東▼

○道尹監督全晉省

東邊道尹郭克莊安東海關監督姚啓元均因要公須謁見省長請示辦法遂於日昨早車一同去省歸期未定云

○禁人民談論戰事

本埠警察廳奉令禁止人民談論前方戰事特派警察及偵緝員隨時稽查如有私自談論關於戰事者一律逮究各警察等奉令認眞進行凡局妓館烟樓飯館加意訪查一般商民聞知消息於戰事一字不敢言談云

○警廳派員查郵件

本埠警察廳奉到省令値此戰事期間所有郵件難免有暗傳戰事以期煽惑人心令該廳派員檢查郵局往來郵件等情該廳當派行政科員稷方職爲檢查郵件專員每日赴郵局檢查異常認眞云

○公和橋設警察所

本埠日警署以海關前公和橋邊爲附屬地交界處所地僻人稀一般賭徒遂在該處設立露天賭場數處警察來則逃至內地行後仍然設立以致拿不勝拿遂議定在公和橋頭設立警察派出所一處派警常川駐守賭徒自不敢再設賭場現已入手建築房屋不日落成即行派警駐守云

○商會通告禁賭博

本埠商務會於日昨發出通告以接到奉天高等廳來電准檢察廳派司法警察至各商家抓賭以便罰欵而資補助司法收入爲此通知各商號凡關於竹牌骨牌紙牌等游戲賭博一律禁止免被拿獲有傷面目致受巨數罰金等情每家一張由會警分送云

○取引所定期開會

本埠附屬地取引所爲討論利益分配辦法須開會核議定於二十六日午後二時在該所樓上開會當經通告股東屆時到會與議云

▲大連▼

○張岱杉行將來連

滯居津門之前財政總長張弧近致電某氏謂定於本月十五日乘天津丸來連至於來連目的尙未明瞭有謂其來作寓公云

○滿鐵所長會議期

滿鐵當局訂於十四五兩日午前九時召開滿鐵公所長會議聞約定列席者有奉天洮南鄭家屯齊哈爾齊吉林哈爾濱等處公所事務所長云

○市委員會之議案

第二十八次市會特別委員會業於九日在市役所會議室開會將大連屠獸場增設案否決玆該市會於十一日午後二時又行總會審議議案共有三件(一)大連市屠獸場規則改正件(一)昭和二年度大連市特別會計南山麓土地經營歲入歲出預算案(一)同歲入出追加豫算案云

○兩會長晉謁課長

大連公議會張會長與西崗公議會閻副會長於十一日午前十一時偕大連常任董事安慈民到民政署晉謁殖產課長陳述所得稅緩徵事宜該課長仍無具体表示云

○警署舉行家族會

小崗子警察署每年舉行家族會一次以聯僚誼聞今年擬於本月十九日(即下星日)舉行凡屬署員待遇平等云

將出現之大慧星

廿七八日最與地球接近
山本博士特來奉天觀測

(大阪十三日專電)京都帝大天文學教授山本一清博士于十三日早由京都來奉觀測鳥伊內刻慧星臨行時云今次觀測該星係幾百年方能出現一次在此重要之時恰値日本入于梅雨期觀測多有不便是以赴奉擇一適當地點以望遠鏡觀之當偕天文學卒業生一名並擬懇請在奉西岡君亦(係該校天文學卒業生)爲之協助其他亦有赴北海道觀測者予(山本自謂)于十五日方能到奉正逢夜間有月不適觀測于廿七八兩日該星距地球最近越其日則往南行倘奉天不得觀測則延至七月三四兩日云云

▲鳳城▼

○李監督預防匪患

近來地方不靖風鶴頻驚理應稍加防範以免發生意外遂佈告夜間十鐘淨街如有不持燈籠行人設卡警甲嚴加盤詰遇有面生可疑者立即獲送以憑訊辦夜間無故不准鳴槍白晝鳴槍不得過二響以上以維公安云

○警察所拿獲胡匪

本邑警察所長陳聯芝在第五區督剿胡匪因據人報告長山子村商號天生東外櫃于某在草河嶺被匪搶劫票洋三千餘元等情該所長聞報乃派第五區保長陳德英帶甲丁追捕行至本溪縣祁家堡地方始將該匪魏鎭祥拿獲當搜出小洋炮槍一顆贓欵票洋一千餘元訊據供認結夥伍海山搶劫于某得財俵分不諱當即解送縣署訊辦云

○不准短價購枝柴

本邑近有假冒軍警或借縣署及各機關名義强拉柴車勒價購買情弊以致賣柴農人均不敢來城售賣縣城幾有柴荒現象遂佈告人民嗣後如有前項情事准爾鄉民將卸柴地點記准速來縣署傳達處報告除立即派警嚴傳該買戶照公價償還外並拘押嚴懲以維市面云

▲綏中▼

○調查員查閱警甲

奉天警務處特派調查員劉君視察西路各縣警甲事宜於昨十一日晚車蒞綏翌日遂即親往查閱本城警察第一區及各分駐所並警察隊等各項聞將本城調查完竣再赴各區調查云

▲餘積屯▼

○淸丈局行將遷居

淸丈局委員梅雪岩以所住之房與民戶雜處殊屬有碍辦公特呈准總局商准縣署遷入縣公署院內以利辦公云

○縣知事爲子完婚

張知事長公子年可弱冠前經本地士紳媒介與北關吳女士結婚吳女士秀外慧中現充第六女學正教員雙方訂于夏歷十九日行結婚禮屆時當有一番盛況云

▲通化▼

○彙考學生之又訊

教育所長高品古爲鄉校距城較遠學生來城赴考有多費川資之處所以揀選委員分往就試計開城裡試場五處共十五校主試委員爲鮑錫雲張會玉高品古楊培武四君各區鄉校之試場十處共三十五校主試委員爲于占魁張錫純劉寶鐸田滋湘孟慶芳王慶平南乘鈞宋棟臣修祿于化周十君共監視員由崔玉璋以下共五十餘員應試諸生約二千三百餘名開場考期擇定本月十九云

○定期彙考各學生

教育所長高品古前爲鼓勵全縣學生勤學起見特擬學生彙考章程若干條呈奉教廳批准籌集鉅欵作爲獎品玆聞定於六月十九日召集學生分科考試其試場之設置與主試委員暨監場員之支配均已就緒專候入場云

▲舒蘭▼

○查團總被控撤差

四區保衛附團總查萬淸辦事荒謬屢經被控而張知事力加庇護昨有該區人民蘇某來縣在王總隊處跪喊伸冤比即派員查實將其撤差遺缺經衆戶推舉第二保險長孫中玉接充業經發表云

▲柳河▼

○擬修建鄉警察所

本邑監督及所長以各區警察區所住房有由村公會租賃者有假佔廟宇者間數之多寡地址之偏正多不適當現既改組急須擬一且各所院墻及辦公各室之修整若不由各村會買定地點碍難費欵興修是於五月廿一日派委員金繩武赴各村招集各村正副會首等開會商議買地建修警所不得再事遲延云

▲樺川▼

○唐監督親毀煙苗

縣監督唐純禮君聞縣境梅腰子地方有私種大煙情事前監督已派人查過數次嚴厲禁止不料該地人民陽奉陰違仍然偷種唐公立即帶保衛總隊長率甲丁百餘名馳赴該煙地親自鋤除現已數日之久尙未回署按唐公辦事頗稱認眞諒此次非毀除淨盡不能輕易罷手焉

▲延吉▼

○行車時間又改訂

天圖鐵路公司趙總辦遷來對于路務力加整頓因前此行車時間不甚適合玆已重行更訂查延吉站下行第五十一次列車已改訂早九點廿分開上行五十二次車早十點四十分到又下行五十三次車晚四點卅五分開上行五十四次車晚五點五十五分到其他各站均一同更訂云

▲拜泉▼

○要犯脫逃肇禍誌

李忠義昔曾爲匪綽號海靑嗣因投降陸軍在騎兵第四旅第十七團第二營充當營長有年撤差後賦閒家居伊駐防肇東多年家亦居住該縣有通匪濟匪情事月前江省淸鄕督辦李興唐抵肇東時接到控告李忠義不法匿名呈狀多張此擬緝案嚴辦而李已聞風先逃潛來拜泉李督辦當即電省峯通緝駐拜騎兵第二旅旅長彭麗生昨接省電令即將李緝獲解省彭氏接電當即密召補充第一營營長易實臣授以機宜務令將李拿獲解案易營長受命後於七號晚十一句鐘率領宪弁三名親至與華盛院內李寓時李之眷口等亦來拜僞言請李至營中議事李遂帶同隨從一名跟易前往詎料行至途中萬國儲蓄會切近距營部不滿百步不知因何李忽醒悟突由腰中取出七響手槍向易營長射擊當時易隨部及右臂均被彈穿易之馬弁王某被擊頭命時易之馬弁李某又放槍將李之隨從擊斃李見勢不妙遂向南疾跑時在黃夜營部聞知營長受傷乃分派士兵四出捉人而李則早已杳如黃鶴矣不得已又赴李宅搜尋因李之差弁頗多內有一名格拒開槍遂被易之部下擊斃計又在伊宅內及官店中抓獲李黨五名現均寄押旅部至於易之傷痕如何是否能將李忠義弋獲容訪再誌

○劉局長整頓禁煙

拜泉禁烟分局劉局長自蒞任以來對於禁烟事項極爲認眞昨奉省中禁烟總局通令內開拜泉戒烟藥店多至五十餘處而戒烟証領取者反屬寥寥殊屬不合等語該局長接閱後當將全城禁烟藥店主人齊召至局中此後凡藥店中有一烟者即須領戒烟証一張以重稅收而免弊竇又凡出賣烟土暨無論何人均須領貼銷毀証否則從重處罰不貸云云

奉天商情

大豆	十五元〇角〇分
豆餅	三十元〇角〇分
豆油	十八元六角〇分
粳米	卅二元〇角〇分
元米	十五元〇角〇分
小米	十八元〇角〇分

天氣　奉天　南西風　曇後晴

自由論壇

◎投稿者注意　本欄歡迎投稿任憑作者對於國事及地方事宜自由發揮意見有所批評然須出諸公正平允如有意詆譭或藉以攻訐各個人者本社一概屏棄並須具眞實姓名於稿尾以杜流弊

▲偶感　山西自閻錫山就職國民革命軍北路總司令後政治上已實行改革省署既已取銷各廳亦經新命料想太原城裡別有一番新氣象啊同時軍事上則井陘石家莊各地皆有所布置表面雖一再聲明自衛但對方總不能諒解且馮唐各軍尚在大河以南奉軍是向稱合作的自衛兩字究竟對誰呢

南桂馨此次匆匆而回外間對之傳說不一固然各有各的論事眼光但就奉軍所表示主發贊成易幟不允的答復便可知其內容的一斑了若就外間所傳討赤同盟對奉提出的條件論如奉派完全容納無異城下之盟奉軍現尚占有河北各地自然雖怪其不能完全承認了但是倘然妥協不成則黃河以北必不久化爲兵燹場誰勝誰敗無須推測而小民又當先受其殃所以小民還是希望双方以互讓的精神成立妥協的去年此時南口一帶尚在砲火連天中京畿居民對於舊時戰禍至今談虎色變一年以來總算地方安堵不聞砲聲此後自然惟有祈禱慘禍不再親啊　（未者）

▲左右做人難（其一）最近一年來產生之新名詞有六曰左傾曰右傾曰土豪曰劣紳曰投機曰反革命新聞紙最常見之名詞術語宜莫是過也

某戚向經商於漢皋湘澤之間前日回津滋舍晤譚謂兩湖之間刻已無商可營資金向儲於某英籍銀行者亦格於禁止現金出境之律不能提取十年心血慘澹經營幾於全等子虛亦可慘矣

某並云漢皋間比來舉措之最可笑令者打倒異已之過激黨人所用以者之口號則至有土皆豪無紳不劣順之則曰投機抗之則曰反革命正負依違笑啼皆罪左傾乎右傾乎其將何所適從耶

六才有句云好教我左右做人難於今之世殆有類乎是

（其二）馮玉祥既爲漢口方面之總司令又爲南京方面之委員（見路透電）唐生智既大呼打倒蔣介石又有反討共產黨之電文在滬發表馮唐之究爲左傾抑係右傾至今尚不能明瞭豈實做騎墻派以看風把柁耶在馮唐或自爲有左右逢原右妙但長此依於左右間吾恐將爲左右所共棄而恰如俗語所謂『左之總是不成』耳　（晴津）

東三省雜報

△奉天▽

標賣棉紗　奉天紡紗廠現因積存廢棉廢紗爲數頗多特定於本月二十日標賣現正分發標單以便欲買者屆期投標云

僞幣宜防　東三省官銀號新發行之大洋票近來市面發現僞造甚多市民不愼必受其害昨有某機關職員吳某在售物攤查得一張其製法與眞者不甚差異惟票頁紙質稍覺薄輭後由吳某尋找行使之人早已無蹤吳某無法遂將僞幣撕而碎棄之

陣亡給恤　督務處查懷德縣甲丁沈德全剿匪陣亡特援保甲章程發給一次恤金大洋一百元遺族恤金五年每年大洋五十元已令該縣知事趙恒聚轉飭知照云

保人受累　城裡某雜貨舖柜夥王福清因虧空柜欵五百餘元無法償還竟爾潛逃現經該舖掌櫃找其保人照數賠償云

隊長請假　奉天紡紗廠衛隊長劉振生充差有年辦事認眞早爲當局所嘉許現因調任山海關某項要職特請長假遺缺該廠現正物色替人云

茶莊改組　鐘樓南隆泰隆茶莊業於上月竟閉茲因某某股東重行規定添加資本重新門市更換字號正太隆將於日內開幕仍屬茶莊營業云

公餘彩排　公餘俱樂部自限制參觀後幾致無人光顧現開又取開放主義於昨十三日彩排各戲綽號大總統者大有進步母叟方除之王桐軒亦粉墨登場矣

賣妻爲娼　東北醫院後身住戶溫廣會之妻不守家規私與史某有染被溫撞遇憤不可遏遂將其妻賣與工業區四和堂爲娼共計奉洋三千元娘家得洋五百元該婦自留一千元溫某僅得洋一千五百元該婦入堂後花名玉珍云

悽慘動人　會仙大舞台譚派老生齊興敏於月之十三日演哭秦庭一劇頗能悽慘動人聞是劇爲奉省注重社會教育時官立戲曲館姚編輯所編實爲津滬各埠所未聞云

拾金不昧　大南關下頭住戶郭春融係木匠手藝昨十三日赴東闕工作途中拾得錢包一個內儲奉票二十餘元守候多時忽有于某來找詢明數目當即交還于某稱謝不置而去

△長春▽

廳長晉省　長春警察廳修廳長前赴遼陽孫府弔唁業於日前還廳停輟未隔一日即續假三日乘吉長車赴吉晉謁處長面陳一切云

索債行毆　民人韓子山住三署管界以販線爲業日前賒給朱孝林洋線數束值市錢一萬五千餘吊賒貨時先言隔日付價不料該朱某早懷不良一再推延抗不交欵日昨語間口角以木棒將朱某頭部打傷血流如注當被赴警署辦訴該署以案關索債行毆事屬刑事範圍一併送交法廳訊辦云

查獲烟犯　五署管內朱家大屯門牌一九四號住戶梁張氏素有烟癖不分晝夜燈火不息日昨該署帶班警某清查戶口到該處見烟具擺在炕中大吸特吸當即抓獲帶署連同人證送交法廳訊辦云

△營口▽

遼鯨赴津　本埠警察廳前奉警處令謂津沽隷稽督辦令着將營口警廳之遼鯨小火輪調津服務當經李廳長電覆請予另派他輪等情已誌前報茲聞警廳又奉省令謂屢奉津電令催速往似已未便通融該廳奉令後當飭該輪管駕李寬山遵即籌備一切現已妥協於十二日駛往天津聽候調遣云

平糶收束　邑紳龍懷印辦理平糶價值既昭平允手續亦頗完善詎知正進行間突奉省令將前次請撥之欵如數提回飭令將平糶赶速歸標等情茲聞該紳奉令後已經結束清楚將經辦各項逐節呈請縣署備查云

取締私鹽　東三省鹽運使署以近來滿鐵附屬地內私鹽充斥殊與國稅收入影響甚巨亟應嚴加取締以維鹺政擬於日內派員赴大連與滿鐵當局協商取締辦法至如何協定容訪續誌

匪案近訊　縣屬孫家崗子住戶孫鳳梧被搶後曾經牛家屯警察所在周家平房拿獲匪徒傅明海傅六仲及三不管之王文周送交警所審訊當供出夥匪王閣臣隱匿於海城縣屬之荔枝園當派警所馬隊差遣巡官夏春波往捕致遭殞命已誌前報茲聞由所長返營後又親加審訊傳王三匪及王匪閣臣之妻女又供出搶劫新市街丸日錢莊及王殿福店等數案并供稱羽黨多名皆係海城縣屬八會溝附近住戶由所長當又派該所保安隊長張顯德率同馬警廿名馳往捕拿以便歸案審訊云

△大石橋▽

區官嗜賭　鎮街營口警察二區前任區官姚際雲因病請假去職兩月有餘頃始由上峰委派何祥林接充該區官到任數日對於一切警政並未見若何整頓設施日惟貪僻靜地點從事於麻雀生活以致投刺造訪思一睹新區官者恒不遇而退因之街談巷議咸謂該區官賭癖大深云

△安東▽

擲石被捕　本埠七道溝鐵道附近昨午有一幼童年十餘歲向鐵軌上飛擲石塊以爲游戲適值日警察巡邏遇見當將該童逮捕未知該童係誰家子既被捕去必受責罰無疑矣

落子將去　本埠附屬地洛子園以坤伶金靈芝爲台柱頗邀觀客垂青生意極佳近聞經哈爾濱來邀該班去哈演唱已經商妥聞於廿日內停演前往哈埠云

強姦幼女　埠西六道溝住戶某甲攜妻及子女各一人由山東逃難來安某甲以賣土爲生日昨甲妻至河洗衣留兒女看家突來一人（係一戲子）進屋將該女強姦該女現年五歲焉能受此強暴當時血流不止昏絕於地該人始竄而逃迨甲妻回家女受傷甚重送往調治並報警嚴緝云

本溪縣越獄駭聞詳情
匪首李德山實爲謀主

本溪縣監獄因犯發生越獄之事已誌昨報茲查其越獄時間在十二日午前一時半至午前二時半有犯人二名頭部負傷竄入縣公署內外部始知監獄發事然獄內槍聲隆隆無敢上前者今將所聞前後之經過情形詳誌如下

該獄　因有刑事犯及民事犯共一百十人發生之原因係匪首李德山及其他同志等三四人暗謀在屋內喧嘩看守兵必來威嚇此時將看守兵繳奪得槍械可以越獄潛逃遂一試之果奏其効李某乃持槍出至典獄長臥室見與看守長正朦朧大睡遂照其頭部

連擊　兩響二人立登鬼籙復將囚車內之犯人脚鐐劈開悉數釋放獄內之槍械亦全被搜索此時當局聞訊立派保安隊消防隊及警察等包圍協剿該犯等竟持槍登監獄之

望樓　與之對抗互相射擊市內商民飽受驚惶秩序紊亂已達極點歷時長久未能撲滅蓋因監獄石壁寬厚高堅壘之內部所伏不得詳悉外部攻之實難奏効乃竟臨時發表

獎格　逮捕一犯者獎洋五百元受傷者亦五百元戰死者則一千元遂由保安隊內組織一彪敢死隊用啤酒瓶裝以炸藥製成一種手擲彈越牆投之始得闖入獄內犯等五十八名（內有女犯十名）勢不能支遂皆

降服　而逃走失踪者三四十名（內有匪首李德山）查獄內死者有典獄長看守長及看守兵等四名犯人在棚外死者三名在棚內死者五名追至四時半始歸

平靜　而一般傳說安奉線一帶潛伏之土匪百餘名與該獄犯等早有密約以致演成此劇日前當局得悉恐伊等潛入附屬地內貽禍僑民是以在中日交界地方用椅子桌子等張以

電網　並派義勇隊及消防隊等擔任警戒責任嚴行緝查云云是日記者接訊之下前往視察時已結束遂赴獄視之所有刑民事各犯等僅剩五六十名附近屍體橫臥及彈痕脚鐐等雜錯其中狀極

狼藉　而典獄長及看守長之頭已缺其半腦漿四溢令人視之鼻酸查獄後臨山前與縣公署近在咫尺警察林居左右而犯等竟有越獄之舉是彼等與外部確有連絡殆無疑義云

因爭口角竟爾謀害

▲誘至渾河綑縛投水
▲經乃弟在警署告發

西站附屬地紅梅町五番地苦力宿舍內有王書甲者于上月廿五日作工時與其同居之萬兆有（山東人）偶因細故發生口角繼而毆後經魯仲連調解已歸舊好矣及廿九日早萬與王飯後外出王至日暮尚未歸還王之乃弟王書成知有別情遂往奉天警察署呈控萬兆有將其兄王書甲誘出暗殺等情警察署接呈後當將萬某拿獲到案鞫訊據萬某供稱與其同居之王旭東合謀將王書甲誘至渾河沿用繩縛其兩手投於河內謀害不諱等情警察署遂將萬某暫行拘押一俟逮捕王旭東到案後再行核辦云

△大連▽

預防傳染　大連滿鐵衛生課鑑於夏令傳染病之流行堪虞定於本月十六日在本社開傳染病豫防會議除召集遣駐奉天長春安東營口撫順各地之衛生技術者來會外並請關東廳衛生課員滿鐵衛生研究所員列席共謀徹底之預防方法云▲

捕匪受賞　關東廳警務當局鑑於上月大連市內碧城町雙盛福被搶一事大連警察署之梅村氏及阿部渡邊孫各刑事等並金州警察署之金森警部補捕匪有功特各賞與現金廿圓以資鼓勵又金州警察署之治田巡査部長及大房身派出所之高向巡査亦各賞與金票十五圓云▲

考試藥業　大連警察署擬於本月十五六兩日各於午前九時起在該署演武場考試管內之賣藥品業者屆期應試者務須自帶筆墨以資臨時備用云▲

人口增加　據大連警察署調查統計管內人口爲十六萬六千五百四十二人自本年一月至五月間又產生一千六百四十九人死亡一千一百四十三人生較死多五百餘名人口有極度增加之趨勢云

防止小偷　滿鐵事務係鑒於近滿鐵本線迭次發生偸竊情事爲防止計於十一日午後在該社開有蒞貨車事故防止會議協議事故原因及其防止方法云

△松樹驛▽

丈放荒山　復縣丈放荒山委員佟國豐等丈各處荒山必帶同圍員綑丁親臨投所登山越嶺不辭勞瘁遇有轇轕必和平排解苛不苛且循情是以所有荒山民戶無不爭先報領云

△蓋平▽

村長詐財　縣南第二區靠屯村長姚成倫藉口禁糧出境勾串双台子保甲越界截路詐財無算如黨家屯車站東西一帶向晚清晨路途膠劫視爲常事上月二十七日清晨儲蓄會會長惠錫三車向站內送吃糧又教育會會長李仁風車爲學校起伙生赴蓋平換紅糧均被該村長勾串甲丁多人在路中詐財未遂致起衝突刻聞姚成倫因劫路事敗竟赴蓋平控以期挽回於萬一云

△騰鰲堡▽

會議聯防　奉天軍署林調查委員會遼海營盤四縣總剿匪前在海城召集各區官保長會議鎮街區官高鳴九於十日會議歸來所議爲遼海營盤邊陲相連犬牙相錯每當青紗障起即有匪人盤踞雖經甲警嚴辦但此拿彼竄殊難結果令特籌四縣聯防辦法遇有匪人即合力兜擊俾免猖獗刻鎮街區官正與遼境接壤之營官接洽聯防云

醫術精奇　鎮街前任商務會長劉曾臣去春頸部發生瘰症屢經遼海名醫百治無效且日見重大每延甚速飲食難進愁悶萬狀今春三月經友介紹於奉天施醫院張博生醫士療治今已痊愈歸來盛讚張醫對於各症頗有經驗手術敏捷余（劉自稱）在院兩星期將經年不愈之瘰靈然全愈實有起死回生之術云云

△通江口▽

村長赴會　本埠村長副侯慶豐張廣元奉第二區長召集會議因縣長由獻廷巡區巡閱行政進行事宜該村長副奉招於十二日晨赴亮中橋區公所與會云

解送竊犯　警察第四分隊在廿溝子偵獲竊馬犯任殿元一名供認貪夜竊新立屯馬燊之馬五匹不諱當經該隊備文於十二日解送昌圖縣核辦云

煙館宜禁　近有領取戒煙證者以自吸爲名暗中開燈供客終日半榻橫陳毫無顧忌禁煙當局若不即禁止恐此後煙民日即衆多矣

△餘積屯▽

保安會議　張知事陳所長以時當多事之秋防務極關重要特招區官保長開特別會議（一）嚴防赤化宣傳（二）嚴査旅店（三）編警備隊負沿全保安之責云

局長人選　本邑城廂電話局長因病出缺張知事以電政關係重要不可無人負責擬定由助理員段月樵或前教育所長劉夢九二人中擇一充任云

團長調升　敵兵第二團團長袁思遂現蒙上峰調升爲司令部少將參謀長袁氏已前往就任矣

△通化▽

又受雹災　昨（初九）晚十句鐘霹靂一聲冰雹猝至傾盆大雨隨山水俱來平地波濤捲橋樑而遠去凡近城西北依山民室半皆入水菜園烟地山田受災尤甚有無他項危險尚未調查惟本年秋穫大約不無或減云

縊死可疑　今（初九）晨西門外平康東里有一無名男子自縊身死年仔五十上下有人識謂馬姓者係充任某醫者之引路人但不知有何鬱結竟爾輕生云

△柳河▽

學校旅行　本邑城西邊沿鎮以前因地處偏僻並無官辦學校自去歲經該街曲福珍熱心創辦將私塾改良繼嗣最有名望歷充南城子等處高等校長高步雲職教殷懇甫及二載成績卓著日昨該校長率全體學生至郊外舉行旅行服裝一律步伐整齊觀者頗交口稱許云

落子熱鬧　城西與與京接界處現有由與界旺清來演洛子班々者本月一日又有大嘴等十三四名到邊沿鎮演唱洛子一般男女有愛觀之癖者頗不乏人每點一齣至少賞半張票然觀賞不絕口是以非常熱鬧云

煙店集股　本邑第二區邊沿鎮經商會長請准設立二等戒煙藥店領到許可證開始營業茲以藥價昂貴需欵甚巨遂擬訂集股辦法開共招三十股每股小洋五百元公舉正副經理各一名暨董事四名設司賬一名夫役二名規模宏大類似有限公司云

擊匪獲票　本邑西路邊沿鎮街南三道溝日昨（六日）有通化隊兵追擊匪人一幫邊街練長于德斌巡官時聞槍聲即督率所屬兵隊馳往迎頭堵擊匪因未曾防備受創甚巨當時擊傷匪人數名擊斃一名獲人票二名餘匪沿順崗遠颺無踪云

匪綁牧童價贖百枚鷄卵

（鳳城縣）

縣境內近來胡匪充斥綁票劫掠到處皆有凡稍具資產之家已無不承其光顧矣該匪近來乃不得已思其次如城內趙姓幼童現年十二歲前日在野外牧牛竟爾被匪綁去匪既知其係牧童家景定又貧寒乃標其贖價爲『鷄子一百個』該童父母遂即照數送去始將人票贖回嗚呼匪行如此其爲匪之原因亦不問可知矣

△扶餘▽

父女相逢　南門外某娼窰掌班曹鳳鳴從一良門幼女強逼爲娼更名榮喜該女之親生父王玨好係北京人思女情切遍尋無着日前找至南門外在曹鳳鳴處督見其女爲娼當即抱頭痛哭以淚洗面旋即將失女之始末在警察所控告曹鳳鳴逼良爲娼業竟帶所訊辦矣

△賓縣▽

抓獲煙犯　本邑北門外住戶王國裕久賣鴉片開燈供客因此家道少康查其向不犯案之原因其子充差衆王某亦手眼敏活執料日昨被保安警察第二隊解排長抓獲其抓獲之手續先行着人買出煙泡得有証據乃向王某要出煙具煙泡一併帶署懲辦云

△下九台▽

是乃良醫　現時氣候失常寒煖不一以致瘟疫盛行死亡者無日無之本站鐵路南華西醫院院長孫韡西爲救瘟疫起見研究一種瘟疫藥針自發明以來不及三月治愈一千零三十七人矣

捲煙增稅　本站稅捐總局奉到吉林財廳訓令增加捲煙附稅以充討赤軍費該局奉令後遂佈告商民週知不日施行云

新兵過台　駐長暫編第一旅旅部守衛連尚未足額遂派員在台站江東及烏拉街等處招募業已招募過半于十三日由烏鎮將所招之兵運長歸旅部教練云

△葦沙河▽

父子聚麀　本街某甲乃老泉之嫡派也（姑隱其名）生有一子一女女已雙十生就沉魚落雁之容比月羞花之貌于將而立長於子都之美潘安之姿惟女有文姜之癖子有諸兒之奸兄妹戀愛非一朝夕無如其母容顏衰邁雖稱其父之心願老物亦向其女懇求連歡該女生性至孝恐違父命竟然成就父女良緣從此父子爲連袂之客則女妹爲迎送之人矣禮云禽獸無禮父子聚麀其此之謂歟

△依蘭▽

廳長回依　本邑高等審判分廳長王銘紳於未開江前因公赴省嗣又赴奉在原籍小作勾留刻由哈埠通來電話月之七日已乘輪船依赴一二日內必能到廳現已派人在江沿迎逆云

歌譜流行　學校所唱之蘇武歌普調悽惝頗爲動聽本邑除學生外下至市儈走倅亦皆引喉高唱吹簫者亦先學此譜即各家婚喪鼓樂亦吹此曲一若不通此譜即不足謂樂器者噫樂之感人深矣哉

△安達縣▽

稽査認眞　本街何品三詐財被押至今月餘縣署接收黑呈數十張所指各案若不派員調査難明眞僞所以派稽査陶尹陽在外切實査訪具報以憑核辦日昨傳聞本街將榮華將妻賣給城北顧書林爲妻身價錢十五萬五千吊何品三詐去九萬五千吊城北聚寶山屯徐維生拾紅白花驃馬一匹宋及報官馬因病死何品三詐去江錢二萬六千吊該案均經陶稽査查實取具結押呈交法廳矣

脚車被劫　本街居民劉殿臣張洛四兩家素以拉脚車爲業日昨赶車兩輛由站旋回抵宏家店西擴過胡匪六人手持槍械將坐客錢財搶去臨行將車套馬十二匹盡行卸走當時向西北逃去無踪云

△克山▽

醫死代償　本邑東街濟衆醫院醫生王化安自稱東北醫院畢業的醫學博士臨係充牌茲就該院之設備及治療之情形觀之便知大概該醫士既係西醫屋中擺中醫架既是博士所治病症好者無幾死者迭見日前與東門外裘某往射藥針當時斃命病家赴警報告拘捕後送縣懲辦昨經人說和以十八萬吊與死者家屬了事聽偺大博士如此行醫不知誤人幾許矣雖云死者已矣然地方官若不嚴行取締實與人道攸關一面既傷醫生名譽又壞東北醫院名譽平心而論非取消其行醫資格不足以儆將來僅以十八萬吊而爲死者代價大博士何其幸歟

教會佈道　東二道中國耶穌教自立會王海亭牧師趙長安會長及各董事等辦理教會非常熱心五日各界人均開該會乃開門講道聽者甚衆宣傳天國福音栽培人心道德以補教育之不足挽社會之頹風該牧師之所爲未嘗不有關於世道人心焉

△克山鎮▽

書女來鎮　書女王吟秋現在南街茶館獻技所唱者爲時調大鼓各種小段因該書女登瀛年華姿首妖艷秋波流盼弱態生嬌無怪乎有周郎癖者趨之若鶩爭飽眼福焉

夫也不良　本鎮有王某者爲商人中之佼佼略有積蓄聘娶（先過書記官）何氏女爲室嗣後王某酷嗜鴉片所有積蓄揮霍盡數戒於茲一貧如洗該女于時遭凍餒如花似玉之嬌娘一變而爲蓬首垢面矣王某迫於烟癮非饑寒遂令其妻與白某嫁度以濟時艱而×現狀其妻本知書識字之女子處此萬難之下不顧名節竟暴忍焉辱辛王某頗大度自某與烟泡只圖過癮不計其他近聞有將其妻出賣消息索價三十六萬吊白某雖贈戀罷捨然尤吝償値太昻知者無不謂王女可憐云

各地方雜報

△阜新▽

防軍開拔　駐防東北陸軍三十四團被當局電調西上團長李守信鑒於民間疾苦不忍一時齊發以擾鄉民隨分前後步驟限（四五）兩日開拔於開拔之前先行佈告移防建平純係填防並無含有戰事之作用尚諸誠軍人商舖務於拔防之前責成官長遏令各兵士認眞清理商家欠欵故開拔之日城內紳商政警各界感激莫名均徒步遠送南郊足徵彼此感情之濃厚

來函照登

盛京時報大主筆先生鑒敬啓者頃閱貴報六月九日雜報欄內文和興鋪閉一則內云因放賭被捉以致歇業等情披閱之下令人實深惶駭雖甘緘默詎恐遠道聽聞訛傳愈多茲特將詳情披露於後以憑公鑑緣敝東鄭師文創設文和興印刷營業於茲二十有餘年不幸去冬見背遺棄孤兒寡婦勉爲承繼先人之志不得已繼續營業生意尚稱發達詎有房東王宗華見老東去世婦孺可欺無端要求增租照原訂租契所載不準增租撤佃數內東及少東人爲息事營業安全計乃竟額外與以多金以資聯歡豈知該王宗華援以爲例不遵契約不按時期房租隨意增加不已即催搬家本月端節日又欲增漲房租十倍敝少東人尚未在櫃當與敝內東孀婦索欵刻不容時因此爭執口角王宗華竟於夜間領一署勘巡官及警士十餘名喬裝夜間跳墻入室意在捉賭時闖櫃人等多入睡鄉首由王某指揮警士各處搜翻各項賭具亦可籍口致敝東人等於罪以遂其驅逐另租他人之計豈知本號紙規素嚴雖年節亦不准賭要區戲關巡官見無賭可捉深知黑夜跳進第宅於法不合乃當面大斥王某妄誣告立欲帶署罰辦後經鄰右八等緩頰事遂暫寢現敝內東及少東人因無辜遭此凌辱致使一班徒藉口籠工搬出生意乃於此中間無形休業容抑萬狀無奈囑託鄰人等具實援例更正並具情呈都地方檢察廳究治誣王某誣告擾害營業之罪爲此與請　大主筆先生即予更正以昭核實而重名譽實爲德便專此恭候　著綏　文和興印刷局柜夥人等仝拜

批示

◎鎮威上將軍公署（十三日）
▲鄒原氏　呈爲叔翁勝通知事強賣婦姑遇命奪產請核辦由批候令奉天省署飭查

◎省長公署（十三日）
▲李連甲　呈爲栢礮官用未絲丈放請飭局丈放由批應即逕向清丈局呈請丈放
▲李作霖　呈爲兌領府產懇請飭縣准予稅契由批該民逕赴該管縣署呈請

◎督兵司令部批（十三日）
▲蔡福榮　呈爲親老身病懇請恩准抽贖以示體恤由批礙難照准仰即知照

◎高等審判廳（十三日）
▲王德順　呈與李德新因剿產涉訟上訴由批月之十三日開庭審理

◎瀋陽縣公署（十三日）
▲孫起　呈爲册地丈放懇請駐館以免田賦重複由批仰該管區長詳細查明

◎市政公所（十三日）
▲復興隆　呈爲請領建築證由批礙難照准

人事通訊

冠蓋往來

▲天羽駐哈日領十四日來奉赴撫
▲鈴木日陸軍省技術本部長十四日來奉
▲岸片日駐大石橋守備隊長十四日赴撫
▲大村關東廳警部十四日由撫來奉
▲龍山駐新民府日領十三日來奉
▲大藏滿鐵理事十四日由連來奉
▲照矢台灣總督府技師十四日來奉
▲芳澤公使十四日由京來奉

◎胡文斗弟鑒由雙擬別今已三年未見甚念未悉弟在何處充差祈賜書四洮鐵路鄭家屯雙合發吳寬會詢
依英會我弟鑒不知現在行旋何處請示知爲盼奉天全省警官學校劉廣俊啓

◎曹守章舅父鑒現在臨江何處永未來晉外祖母終日想念大人得知望可急速返里劉廣俊訊

◎盟兄遂冠三鑒別後乏音未悉現在何處任何職見字賞覆以慰渴念弟龐承五以柳河向陽鎮禁烟藥店上

◎胞兄投國寶鑒離家數載音信杳杳老父想念生疾見字究在何處速來確音柳河向陽鎮源合永投國棟具

◎安東劉萬邦胞兄鑒外出數載落歸何地竟無信息家中念甚兄見字後急寄回音安東同心堂劉秀橋啓

◎吉林省會警察五署員警懇代訪前步兵十旅楊雨田君現升營長不知某旅各軍代訊爲要王好賢訊

居問疏通

本欄　投稿準具別名然必須另具眞實姓名住址加蓋名章否則無論事實如何概不揭載

回答之部

▲李若萊君鑒讀六月十一日盛京報疏通欄內載營溝段車上張驗票員於月之五日在車上服務時與閣下以互相誤會致起衝突查本路新改章程押貨人姓名須與儀紙所載者定相符合不容借假今儀紙載明劉姓而持儀紙者爲閣下張驗票員以職務所關自當按章補票既而通融確屬誠實業經申飭至云交其來票十元自爲私囊迭相詢明云并無其事但在車上共同服務者尚有執法處保安隊憲兵路警等機關嚴爲督察豈能容彼明目張膽營私舞弊耶此函如有不洽閣下之意者或尚有他項情形即請來營與張路員當面直接對質可也此復營溝段長復六月十二日

行市
日本紙（斤）中日 七六、九九九 七七、七六八 四、二一七
顏料（斤）中日 六三〇 八、七三〇 七、七〇六
川油（斤）中日 五九二 五二 七七、一二四 一八、〇三二
清水飲料（斤）中日 八、六三二 七一、六三五 八四二八 九九七
鐵類（斤）中日 七四〇 七七二 八八三 七四二
合豆 十一元〇角〇分
元豆 十九元〇角〇分
小豆 十二元〇角〇分
高粱 十元〇角〇分
包米 十二元五角〇分
秋米 十元〇角〇分
芝麻 四十一元〇角〇分
金票每元換小洋票
鈔票每元換小洋
最低 一九四 四

婦人妙藥『妹司丁』之効驗

我的氣色眞好的極了

請看我的臉上氣色　光澤而美　請看我的身體强壯有力　四肢溫煖這是我賴妹司丁之功効而得之者　今特將我從前的身体　瘦如乾柴　臉上靑色的實話　詳說于下　我記得十年之前　不知何故我的身體時見困倦　眠也不睡　食也無味　漸漸只見身体衰弱其初不以爲意　下雨颼風之前後　或於月經之前后　必見頭痛或見寒見冷　喉中乾渴　腹部作痛　又腹中結成一團　不知何物　我的心中著急起來　也請醫生來診脈　家中各人無不變　慮我的身体　或請醫生　或買丸藥　囑我服之　我於初時異常歡喜　很聽人人的話　錢也費了　總不見什麼効驗　或心中也想定了世間之藥與我無緣　醫生也不請　丸藥也亦不服了　過了五六年　自己摩四肢　只有一層皮裹着了骨頭　臉上更靑而浮　日則不想食　夜則未合着眼而先夢　心間亂跳　我自己以爲不能治的　於是置之不理　剛剛有十年的時日毫無快樂　有一日來了一位　從日本回來的友人間談之中　一見我的臉上氣色　問我的病簡捷說道　婦女患病　非服妹司丁不可　妹司丁能治婦女難症　我在日本已見許多人得妹司丁之力　全治了其病　今幸得賣妹司　丁的日本商人運至各國　我們中國　也有分售處　快買而服之　不可再誤時日了　我聽友人之言　不甚相信該友人又不足爲醫生　又不足知道我的症　我含笑而聽之耳　過了數日　忽然腹部痛的很利害　在床仰伏　實在難以抵著　其時我家的人說道　轄成如此　何不買妹司丁而試之　我於其時　因痛實不知說甚麼　只得點頭而已　不一時　己買妹司丁回來　用滾水沖了　一盅飲了　略爲止痛　但於飲妹司丁之時我以爲是濃茶　止了痛之後總知道是妹司丁　於是連服了六天　食物知味　眠而無夢　腹中團結之物　似乎活動起來　如此再買妹司丁連服之　前後合計已有一個月之久　腹中團結之物　已不知從何去了　周氏等張氏說完了而日　有之哉有之哉　丁妹司之功非獨能治病症　如不受孕者服之亦得懷姙　以致今日常服妹司丁之婦女　於地球上實在不少　今己見請藥舖中　接收各地的人　服過妹司丁　己得其效者　寄來的感謝書堆積如山　今中國各地的藥舖　也有代售的其總售處就是　大連山縣通一丁目　順和公司大連支號

妹司丁藥價　六天分　金壹圓・十三天分　金貳圓・二十天分　金叁圓

重症用特製　十天分　金叁圓・三十天分　金伍圓・一個月分　金八圓

經理所

奉天四平街　大德生大藥房　鐵嶺鼓樓西　平記大藥房　營口永世街　興亞大藥房　西關子永樂街　德記西藥棧　天津估衣街　葆記公司

奉天鐘樓南　中西大藥房　長春北門外　中西大藥房　營口西大廟　義興成余記　普蘭店平安街　德順藥房　北京大柵欄　華美大藥房

奉天鼓樓南　歐美大藥房　長春北門裡　興亞大藥房　吉林糧米行　五洲大藥房　金州城裡　德記藥棧　北京大柵欄　老德記藥房

奉天鼓樓南　永年大藥房　遼陽什字街　天[illegible]成　瓦房店新市街　德記大藥房　西關子平和街　廣生堂　北京前門外　中美大藥房

奉天鐘樓南　歐美大藥房　營口二道街　中西大藥房　大連市監部通　華泰大藥房　海城城裡　華西大藥房　天津日租界　同春大藥房

安東中宮街　東盛增道　營口魚市口　五洲大藥房　大連市奧町　學西大藥房　鳳凰城南街　中西大藥房　其他各埠大藥房均有代售

長生不老術

人類未來之福音　醫藥界之新發明

長生不老之仙藥　東亞各國伊古以來　皆有此種傳說　而一般人之欲獲得此長生不老仙藥之心理　則又無論東西各國人士　八九相同　不過空存此種願望　而苦實現之無遂　今幸有維也納大學教授生物學研究所々長斯泰因納哈氏　研究一種返老還童法　而使人遂其長生不老之希望現己從許多方面証明其完全成功　此種醫藥界之發明　實人類未來之福音也　據斯泰因納哈氏研究所得說婦人之卵巢　男子之睾丸　所分泌之生活素實爲身心活動之根源　而人物之衰老　即由於生殖腺之分泌作用減退或停止　反之欲圖生殖腺健全　而使其分泌盛旺　則百歲老人　其活動力與二十歲之青年等　敝公司即本此理創製來福片　來福片之効用　專治陰虛　腎虧　精薄　精冷　陽物萎縮　舉而不堅　遺精　夢洩滑精　見色流精　小便頻數　尿管滴漏　手淫過度　精腎渴衰等症　須知生殖機關失其効能　若不速治則体內　生活力日形減退　人生到此　毫無樂境　君若覺精易疲　四肢酸痛　頭暈耳鳴氣促心悸　即上列諸病之兆　宜速服來福片　强壯腎關　堅固精道　扶助元陽　滋補腎水　連服旬日　定能顯奇効　即無病而体虛之人服之亦能神經興敏　思想日新　精血充盈　扶陽正氣　誠濟世活人之寶筏也　若欲保永久之青春欲元氣增進記憶力及精神乎　去百病根保持自然之美防衰老而長生乎　保夫婦之情愛享受天賦之樂乎　則請速服來福片　來福片藥價每瓶洋二元五角　每六瓶大洋拾叁元　每打大洋貳拾五元

經理所

奉天四平街　大德生大藥房　遼陽西大街　義和堂藥房　營口二道街　中西大藥房　瓦房店新市街　德記大藥房

奉天鼓樓南　五洲大藥房　鐵嶺西門裡　義和堂藥房　營口魚市口　五洲大藥房　大連市監部通　華泰大藥房

奉天鼓樓南　歐美大藥房　長春北門外　中西大藥房　營口永世街　興亞大藥房　天津鍋店街　葆記公司

奉天鼓樓南　永年大藥房　長春北門裡　興亞大藥房　芝罘朝陽街　華美大藥房　西關子永樂街　德記大藥房

北京東單樓　東亞公司　哈爾賓道外　泰華西藥房　吉林糧米行　五洲大藥房　其他各埠大藥房均有代售

閣下之小孩值若干耶

答曰余之小孩爲余之寶貝較之世上金銀財寶尤爲珍貴既如是則下列湖南新寧縣上王衛齡號鄒雅爾先生之證書足供閣下之玩誦矣鄒君聲稱彼之令郎如何由嬰孩自己藥片之功力得獲救治其來函云

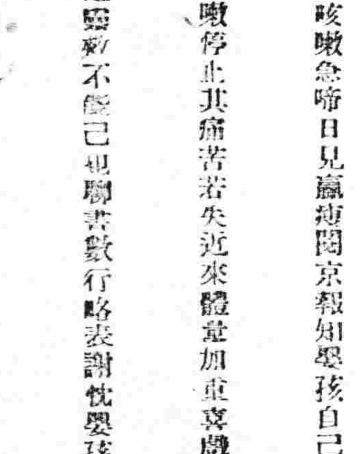

小兒再經當出牙之時咳嗽急啼日見羸瘦閱京報知嬰孩自己藥片之靈效即郵購一瓶令其試服不數日咳嗽停止其痛苦若失近來體量加重喜歲笑樂手足不停鄙人闔家喜悅曰蝕貴藥片之靈效不啻已見聊書數行略表謝忱嬰孩自己藥片

無論何處婦女　莫不交口稱頌

韋廉士大醫生紅色補丸因係爲婦科各症聖藥也

韋廉士大醫生紅色補丸舉世稱爲天下馳名婦科各種疑難隱疾之靈藥蓋已曾救治無數幼女少婦月信不調腰痛頭痛經來腹痛等患因是丸能使軟弱婦女立即强健有力對於乳母服用可使乳汁濃厚增多中年以上婦女經期將絕之時最爲危險服用此丸可得平安過渡身體康强也

身瘦體弱飲食不進

暹邏麥婦之感言

暹邏網綢新路萬合興號主人陳吟女士來書云一年前余之身瘦體弱飲食少進閱報章見刊有與余相同之症旨由韋廉士大醫生紅色補丸治愈於是決意試服之詎料服後胃口漸增身體有力耐心續服現下十分强健諸恙悉去且體量加重皆大醫生紅丸之奇功也特修寸椷以鳴謝忱俾同病者知所問津焉

皮黃血乾耳鳴心跳

廣東女學生聲明如何治愈

廣東中山大學女學生吳衛精女士來函云在這個讀書時期和革命宣傳正是熱烈當中一方面去念書一方面又幹學生運動的工夫常覺耳鳴心跳皮黃血乾精神恍惚後據同學們稱讚貴大醫生的紅色補丸有轉弱爲强的奇功馬上往永漢路保安大藥房購買半打纔食盡精神大加血氣充足臉兒鮮紅身體肥胖每天做事不見疲倦貴醫生之紅丸眞是造福社會的不淺

韋廉士大醫生紅色補丸非但爲婦科聖藥且亦爲男子轉弱爲强之靈藥

凡經售西藥者均有出售或直寄郵票大洋六角至上海江西路六十號韋廉士醫生藥局原班郵奉一瓶每六瓶大洋三元郵力在內

韋廉士大醫生紅色補丸　Dr WILLIAMS PINK PILLS FOR PALE PEOPLE

清血解毒　KP　喜肥力

凡人之生長皆賴乎血液之週流而血液之週流乃所以健康肢體舒展氣管之關要也故血液稍有虧損體質因之衰弱敵染力繼之而減少外毒遂乘虛而入即醫書所謂血勝毒則敗之血敗毒則勝之實斯理也然毒性不一毒質各異論毒之最烈者莫甚於花柳毒也輕則害及終身重則傳遺後嗣設治之不善即有性命之虞凱輯氏兄弟大醫生洞觀斯情實難袖手故採選上等清血解毒藥材經專門化學藥劑師提取精液毫無雜質藥性溫和而不猛效力宏富而不燥爲達和者易於飲服實係清血藥中之一大王也凱輯氏兄弟大醫生聖藥喜肥力係清血解毒無上之佳品此藥功能清理血液洗除週身之濕毒及諸種潰瘡使病者添置白血球增加敵染力發達筋肉活潑血液專能減逐毒質使毒循序而出不遺根基凡服此藥者定能脫離病域而登壽世非虛語也凱輯氏兄弟大醫生內服清血解毒喜肥力

主治清血解毒除濕化瘤。皮膚斑點。梅毒痂瘡。骨節疼痛。癧症肯瘡喉鼻腫亂。升頂歸後。梅性疥瘡。滑瘡腳氣。毒性結核。軟硬疳疾。血分不清。虧氣虧血。男婦各種。癆虛及。婦女花柳梅毒症。或毒性主孕或因毒閉經。或梅毒化胎。或子宮作潰。或毒串終身不孕。赤白帶下。信水差前差後或終日淋漓不止。以及脫落毛髮。頑毒痔瘡。喉痛音啞。毒染耳聾。或梅毒入骨。一經服用。百毒俱消血液清。元氣恢復其身體繼之而壯設無病之預防。或疑似之毒症。及由接傳染。間接傳染。均可服用。故立西人每以凱輯氏兄弟大醫生聖藥喜肥力均贊爲血清誠哉斯言也。

中華代理店

北京各大藥房均有經售　天津各大藥房均有經售　通州心順成　營口萬順成　營口口義順成　綏中縣東和堂　義縣大增堂　錦縣福金生　唐山安樂大藥房　秦王島魯永盛昌　山海關公和祥　煙台福興堂　興城德興昌　旅順仙芝堂　旅順大德堂　金州志義藥局　瓦房店天和堂　呼蘭河天和堂

海林站會榮福　奉天日站恒濟堂　大北市場恒濟堂　奉天中西大藥房　奉天和勝泉　奉天裕慶德　奉天大吉祥　奉天萬生堂　奉天同利生　公主嶺三合公　四平街天德堂　開原德祥厚　遼陽義和堂　營口中西大藥房　營口義興成餘記　營口洪春堂　營口天和堂　千金寨德泰興　梨樹縣天德堂

本溪湖春和盛　安東大生東　安東福興堂　鳳凰城大德生　蓋平盛春義　大石橋聚合祥　海城德增福　大連西崗廣和堂　大連西崗天和藥房　大連華泰藥房　大連華西藥房　大連凡盛發祥　橫道河子天合堂　熊岳新泰興　泡家屯德慶和　溝帮子廣生堂　鐵嶺縣福陞永　吉林寶升堂　樺甸天合堂

吉林瑞發祥　吉林有生遠　吉林順義堂　吉林天益堂　吉林世德堂　吉林下九台世德堂　長春世一堂　長春天和堂　長春城裡同德堂　長春天育堂　洮南縣德慶仁　長春中西藥房　雞冠山德厚興　張家灣德泰增　雙城縣義合長　雙城縣世昌增　雙城縣世一堂　盧台大同仁

亘城縣世昌永　江泰華西藥商行　一面坡德和鉦　安達站廣泰祥　公主嶺德泰盛　滿洲里德茂彩　呼蘭縣復和堂　呼蘭縣和合福　綏化縣聚德西　綏化縣永生藥房　富錦縣廣和發　富克錦天德堂　加木斯同興　通河縣同發德　西集廠巨發德　西集廠百工藥店　甜草崗新來春　灤縣洪泰成

巴彥縣同發廣　巴彥縣信記書局　海倫天豐恒　海倫久逢長　拜泉華昌照相館　拜泉英美煙公司　望奎新藥房　蘭西中西藥房　豐樂鎮通聚成　大來縣衛生藥房　海拉爾洪順堂　寧安縣永生堂　寧安縣振興堂　寧安縣萬生盛　鐵嶺福合同　八面城德慶號　遼源德會　奉天歐美西號　雙城堡永德堂　大沽義和文記

設無處購買請將欵寄至駐華總發行哈爾濱道外泰華西藥商行立即奉上不致有誤價目每瓶大洋一元五角每打十五元

神皋雜俎

歡迎投稿

社會小說 哀史

第八回 李代桃僵 官場如戲 珠沈碧碎 末路堪憐 (三)

(法國嚣俄原作 儒丐穆辰公譯)

此時芳婷一心只欲先見一見蔻賽。他決不以爲市長不會把蔻賽攜來。所以問了一聲蔻賽。並不是疑問之詞。確係感謝之意。假使他若是疑惑蔻賽不能來。或者一見蔻賽當眞不來。那還好受一點。如今千信萬信確信蔻賽已然到了。假如市長竟自告訴他。不曾取來。那麼芳婷將何以爲情呢。所以市長見他一問。只是一語不發。可是在芳婷却是喜歡極了。在他衰枯的瘦臉上。早已堆下笑容。因向市長說。你老對於我的事。眞是關切的太厚了。我將何以爲報呢。在昨天夜裡。我所夢見的。竟是你老的事。彷彿你老所去的地方。我都跟了去一樣。就如昨晚你老所作的事。那眞是一件大功德。可以成神的。我見你老那件事時。頭上起了一道祥光。分明是成了神。直到今日。那光還似在我的眼裏。這些話分明指的是昨夜在阿拉斯自首的事。或者他須偶然入夢。也未可知。此時芳婷又繼言道。你老替我去接蔻賽。我在夢中也看見了。如今爲什麼還不教蔻賽來見我。我要抱一抱他。須知蔻賽今年已七歲了。他那里還抱的了。只是他的心。還和蔻賽午分離時一樣。猶以蔻賽是個乳兒。這時市長更不知如何答對了。正在困難萬分。可巧那個主任醫師來了。一見市長那個爲難樣子。早以明白就裡。忙向芳婷說。你且別忙。蔻賽來是來了。只是你的病狀若不少好一點。不能使他見你。芳婷說。那麼蔻賽實在來了。醫師說。來了。芳婷說。既然來了。使我只見一面也沒什麼呀。醫師說。你一見他。必然心動。熱度不但不減。必且因而大增。所以我的主意。不許蔻賽見你。等你發燒退了。心氣大平的時候。我必教蔻賽來見你。芳婷說。信以爲實。因對醫師說。我必聽先生的話。好好的養病。但是你們須早早的教蔻賽來見我。於是替市長解了圍。又把芳婷的病診察一番。教看護婦怎樣注意。自去到別室診病去了。 (未完)

筆記

▲文藝叢考再編 (陶明濬)

知音

一隅之解。必不可擬萬端之變。天下事會無恆。文章者與事會爲因倚者也。隨手之變。良難以詞逮。所能言者。則謂之工。所不能言者。則謂之拙。必有其解。乃有其言。必明其理。乃通其解。未有晦寘否塞。一物不知。而反能有玄解者也。亦未有拘於一隅。不以三隅反。轉乃能極無極。窮無窮。以與天下繁變之事理。相周旋者也。君子知其然。無論論事。或論文。必先求其解之高超。言之入理。言人之所不能言。而解人之所不能解。則一文之成。大本已立。加人一等。可操左券也。故元雲爲龍所興。非虺蜒所能招。飈風爲虎而發。非狐貉所能致。文章乃經國大業。不朽盛事。亦非拘守一隅者。所得而窺也。在昔日一隅之見。猶不可以爲文。況在今日。事理發生。爲前此所無者。不知凡幾。見果如此之拘。則文章必無可言。且凡事必有其道。道不同則不相爲謀。凡物亦各有其理。理不一則求之者亦不可守一法。金以剛而折。水以柔而全。山以高而移。谷以卑而安。知物理如此之變。則天道人事。莫不皆然。豈可拘於一隅。而論古人。盱衡世變乎。

今就文論之。何謂一隅之解。拘於古法。不通時宜。拘於起伏呼應之法。而文章開闔動靜。轉不能鼓動自如也。豈不大可惜哉。工於爲文者。以無法爲法。以法無爲法。而無法亦如有法。拙於爲文者。以有法自得。雖有法亦如無法。此一隅之解。所以害天下之事也。故偏才不足以經周用。隻長不足以經衆短。鳴而戒旦。雞之可解也。而歷數陰陽。則不能知焉。夜半而鳴。鶴之所解也。而晷影刻度。則有所不知。晴雨將來。山鳩之所解也。而未必明天文。潛水而處。鼈土而居。蛇蟻之所解也。而未必識地理。由此觀之。區區之物。亦未必一無所知。特拘於一隅。無通方之識。故不免蚑行喙息。蠉飛蠕動而已。人而一無所知。是人不如物也。人而局於一隅。是與物相去無幾也。以之應世。倘有所不可。以之爲文。安能免於拙陋之譏乎。故君子爲人。貴乎有廣識。又貴乎不偏。豈特爲文而已。

教育

▲本溪縣街教育之片面觀 (寬甸孫王田)

余濫竽教職。五年於茲。踊學識謭陋。術疏解惑。然耿耿此心。於仔肩未敢稍懈。每至鄰邑。必臨蒞各校。參觀教育。以爲借鑑之資。攻錯之助。丁卯春。以私事赴本溪。風塵勞頓。致興採薪之憂。寓於商會學校。常俊峯處。每於頭目清醒。常君導至各校消遣。借事參觀。計余足跡所至者。爲大堡縣立師範初中學校。縣立第三小學。(師中附屬)縣立第二小學。(女校)柳塘縣立第一小學。暨河沿縣立第四小學。合余君停之商立小學。凡六校。茲分別述之。

一、縣立師範講習科。初級中學。校址在大堡。校舍稍嫌湫隘。且不敷用。現擬另行建築。正在籌畫之中。計師範一級。初中二級。教員七人。均學行兼優。堪稱厥職。校長桐可獨。辦學多年。卓有成績。教員薪俸。每月奉大洋二百元。至二百四十元。平均二百二十元。較諸寬甸大相懸殊。無怪吾邑教員多存五日京兆之心也。

二、縣立第一小學。校址在柳塘。而背環山。距市頗遠。校舍尙屬雅潔。校長馬敦叔。品行端正。人極穩重。辦學成績極佳。教員六人。劉激瑗。張致中。趙岐山。高秉乾。任進階。李郁周。均能誘勉循循。實心任職。學生五級。計高小四級。初小一級。二百八十餘人。大半神精活潑。作業盡心。而該校各種設施。無一不與教育原理吻合。

三、縣立第二小學。(女學)校址在大堡。計高小一級。初小四級。女教六人。校長楊親久。人極老成。作事認眞。辦學成績亦頗可觀。

四、縣立第三小學。校址在大堡。乃師中附屬小學。計學生二級。僉爲初小。無高級。教員三人。主任劉崇樸。正教員孟紹曾。均能尖心任職。教學成績亦甚可觀。副教員未得晤會。

五、縣立第四小學。校長李澤南。人作事頗知認眞。正教員賈鵬九。人極穩重。文學與書法。均甚可觀。教員常興遠。堪稱厥職。學生高初各一級。現擬添招高小一級。以事擴充。以上各校。教員薪俸。高級奉小洋一百八十餘元。初級一百六十五元。較寬甸爲優厚。

六、商務會私立小學校。校址在縣街。圓通觀院內。校舍稍嫌狹隘。無擴充之餘地。而經費充裕。優于縣立各校。校長常俊峯。品學兼優。作事穩健。爲本溪各界所推重。辦理校務。井井有條。教員辛桂菴。鄧壽岑。均能熱心教授。平均每月付人薪俸。奉大洋一百五十餘元。學生二級。無高小。以教師循循善誘。督勉有方。學生如坐春風。皆休休有容。成績亦頗優良。故就學兒童日多。學校名譽亦蒸蒸日上。

綜觀本溪教育。辦理認眞。待遇優厚。而一般廖教者。復精神活潑。坐作敏捷。以故設治未久。而教育居然可觀。誠令人景仰不已者。

一六、四、二八、草于本溪商校

新潮飛沫

文藝的欣賞談(續) (蹇先艾)

詩歌如果缺乏想像那簡直整個的站不住腳何來雷治說得好『想像這個東西是用無限一我』把創化恆久的進程拿有限的心去重述出來

其次應當看詩有沒有情感如其是眞情奔放的詩歌讀起來一定會覺得裡面有最高的熱流在激盪如其是無病的呻吟讀着當然就只有索然乏味詩句十九是呆滯缺乏生氣我們試讀拜命的哀希臘他的情感是多麼熱烈是多麼慷慨

第三應當看詩的表現方面格調好不好？音節調協不調協！可不可以拿在口裡來高聲的誦吟！用字已臻於美麗的境界與否？用字之對於詩比小說還要重要有時因爲一字的不佳全詩爲之減色古人說『富於千言貧於一字』在『詩向研究』上也有很長的一章論到『詩人的文字』於此可見文字在詩上所佔的地位近來在那裡力肆攻擊詩應當講聲調格律的大有其人而實際上他們的所謂著重詩意的貢獻並未見有什麼特殊的情思仍不能免於貧薄還幾乎那念不順口

除此之外詩之氣魄力量等也應分注意到而尊重自己的個性尤其要緊因爲詩純爲自我之表現決不能人云亦云徒事摹擬他人的字句而喪失了自身的眞摯的精神與熱烈的情感貌爲高古固可不必隨波逐流的態度 (未完)

閒話

▲說旱 (三) (冷佛)

書經。若歲大旱。用汝作霖雨。晉石衡聞袁甫曰。壽陽已西恒旱。已東恒澇。何也。甫曰。壽陽已東皆吳人也。夫亡國之音哀。思足強邦。一朝失職。憤歎成陰。陰積成水。故恒澇也。壽陽已西。中國新平。強美實盡入。志滿心逸。故長爲旱。是以京師若抑強扶弱。則天下和平。賈誼曰。不幸有方二三千里之旱。胡以爲恤。

晏子曰。齊大旱。公召羣臣問曰。天不雨久矣。民且飢色。吾使人卜之。祟在高山廣澤。寡人少賦斂以祠靈山。可乎。羣臣莫有對者。晏子進曰。不可。祠此無益也。夫靈山。固以石爲身。以草木爲毛髮。天久不雨。髮將燋。身將熱。彼獨不欲雨乎。祠之何益。

家語曰。孔子在齊。齊大旱。春饑。哀公問于孔子曰。旱如之何。孔子曰。凶年則乘駑馬。力役不興。馳道不修。祈以幣玉。祭事不懸。祀以下牲。此則賢君自貶以救民之禮也。

鄭俠見荊公。言青苗之害。不答。久之。得陞。在京安上門。會大旱。自十一月至於三月。河東。河北。陝西。流民。大入京師。與城外飢民。市麻糗麥麩爲之糜。或掘草根採木實以食。俠上疏曰。今天下憂苦。質妻鬻女。父子不保。拆屋伐桑。爭貨於市。輸官糴米。皇皇不給之狀。繪爲一圖。此臣安上門日所見。百不及一。陛下觀臣之圖。行臣之言。十日不雨。乞斬臣頭以正欺罔之罪。云云。

觀以上旦來旱象。如書史所紀者。望當今之在其位者。遠爲深省。勿徒以斷雨斷居。謂天心可媚也。 (已完)

▲治臭虫 (冷佛)

每當夏日。記者有一件疑心病。無論到那兒。就怕是有臭蟲。臭蟲咬人。也眞比別的厲害。夏天又熱。若一旦遇了他。吸上兩口。立刻就火星亂蹦。遍體發燒。不知怎樣的除治他。方出了這口氣。於是由各處訪問。(怎麼的治臭虫？)有的說道。(買臭蟲藥。至洒在褥子周圍。)有的說道。(用開水澆。)或用羊羹蛋兒薰。誰能絕種。依記者說。由這件事上。就可見吾人程度。實在卑下。別的大事。像目下的兵匪爲災。我們因無拳無勇。或顯著人心不齊。無法懲治。或還有情理可原。惟有這臭蟲咬人。是我們心腹之疾。切膚之痛。怎麼就不能治呢。

別錄

在青年會(續) (紀實) —鮮文—

游藝會最後的一夜

劇員不來時你們是看不成劇的。於是我們也只有等候着。等候着。等候着。又經過了好幾百秒。手聽說要開幕了。於是我們都起精神注意台上。

第一劇是『不負責任』這是個獨幕劇。是鈴響開幕後。皆！出來了。母子二人。他們在談着說。這話說得時間很多。然在我在前排還沒有聽出說的是什麼。這是甚麼原故？呵！我知道。知道並不是劇員說話低。乃純是被觀劇者的喧嚷所擾亂了。於是我很恨惡那觀劇的人們。

『太可恨了。爲甚麼這樣喧嚷？』技和心易說。同時回頭看着他們。『這不能怨看的人。劇員要負責任的。本來『不負責任』這個劇意思是不壞。但是拿來表演太不相當。因此那能引起人們的注意呢？』心易說後連搖其頭。

這劇『不負責任』完全給喧嚷弄成失敗了。不過在台上只見有幾個人在動着而已。

電燈全閉。琴聲響後。出來了兩個小女郎在台上跳舞了。歌吉嬌嫩。很是動人。她們走着跳着舞着。有如一双蝴蝶飛。這双小蝴蝶正在飛舞時候。忽然又飛來了一隻小蝴蝶。這隻蝴蝶飛舞得爲更美麗。於是這三個小蝴蝶便在台上飛舞着。美麗！美麗！

這蝴蝶。這飛舞。呵！彷彿芬芳之花。彷彿甜美之酒。人的心怎得不迷醉呢？完了以後。場中全是鼓掌聲了。呵！三個小女郎的光榮！

『這個曲也許是葡萄仙子吧？』她們作的很好！很好』心易因爲看着台上的佈景有葡萄所以這樣說。呵！是的！眞好。我要爲她們(三個小女郎)而歌了！

『刀痕』這個劇又在開演了。第一幕便是淒老太太臥病。其子扶侍。呵！這個淒老太太很觸動我的心靈了。因爲她呻吟的臥在床上。咳嗽得十分厲害。而且那副枯乾老臉。和那無精神的談語很使我心兒哭了。因爲扮演淒老太太者。是很爲逼眞。那種病態觸到我的眼前。怎能不使我想起我病的母親呢？而且現在還是由家回來的。●冊親病的印痕乃牢牢存在我的腦中。由此一看到淒老太太的病勢。我的痛淚便要倒流了！啊！我的母親！默想着。淒老太太。呵。我的母親！因爲悲哀把我包圍了。以後的劇情便沒有注意。

接着這劇後有二位先生作双簧。這個一言以蔽之無非是滑稽！……由他人的指點。這次在青年會認知了兩個人。一個是□□先生。一個是□□女士。呵。我知道他們都是愛好新文學者。可惜不能和他們相談。

閉會以後。時候已將半夜。因爲不能回校。便被鳳笙留住在青年會。這一夜我和心易都失眠了。但不住的翻身。我呢也時時作出我未睡的聲息。

『早知道這樣不能來了。』心易說出話來後。鳳笙便接着說『讓你昨天來你偏不來—昨天好！』『昨天他不願來木』我說後室內頓成寂靖。今早起來我(和鳳笙心易)們三人別了青年會在飯館中吃完飯後便走回校中。

於山中文學研究會五九

書評

▲凝香榭聽歌小志 (聽歌人)

萬泉開幕。倏然七八日。昨晚與媒弟來。偕往一遊。泥金報上大書十三紅。藍凝香茶社。新聘之袁桂芬也。桂芬爲民十隨孫大玉來奉。袁玉寶之姪女。年華二九。體態苗條。黎鋒片響。歌空城計一段。韻節悠揚。姿勢嫻雅。孫大玉徐大玉皆覺弗如。竟與李大玉相頡頏。不圖此援攜風塵中又見此可憐才也。并聞茶社主人言。張小軒廣恩曾數日將聯翩來奉。然則今歲萬泉河上。當無嘆落寞焉。

文苑

▲感懷 (秀升未定草)

一身奴隸嘗百苦。不知勞老至。居人下。難言氣節高。

其二

花花今世界。使我故糊塗。大陸滄桑變。時殊性不殊。

其三

生平無別好。醉我海於詩。微夜酣吟久。天明竟不知。

其四

天昏策地暗。不抱杞人憂。欲學陶元亮。委心任去留。

▲敬贈楊子安參議十五韻

太行森萬笏。爽氣壓三台。官柳依驄道。仙葩背水開。形求登上相。賢起英才。風義雲霄迴。塵蹤日月催。夢飾旋晉水。兵幾到燕臺。圖讖成新劫。蒿菱繫舊哀。鷄林久淹滯。隼矢共歸來。負米高堂健。藏山素志灰。窮年親蒞領。何日靖氛埃。戰旆翔揮電。戎車夜吼雷。要盟書捕羽。掩聲士銜枚。爭霸山河裂。宣忠氣數回。才寧限帷幄。消可劑鹽梅。專席勳終報。彈冠業欲恢。堅都生拜世。敢自伍駑駘。

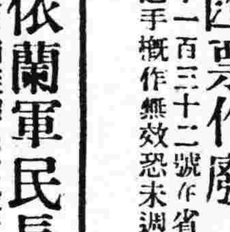

六月十六日 舊五月十七日 木曜 辛巳 先負 閉 斗宿

一白之人心志無故不安之日出閑故策爲吉坤艮西吉▲二黑之人有行路閉塞之厭議財旅行等皆凶坤東丙吉▲三碧之人元氣始伸之日活動于新天地尤吉艮巽壬吉▲四綠之人意氣軒壯之日惟外交事有招失敗之虞西壬丙吉▲五黃之人內外多事冗費浩繁自戒爲要巽東丙吉▲六白之人持志堅實逢長上提拔東乾壬吉▲七赤之人節制衣食進以秩序可以成吉東乾壬吉▲八白之人雖時運爲吉但有意外邪魔附碍之虞巽坤丙吉▲九紫之人意志堅固則終博無蓋幸福之日西艮乙吉

廣告

奉天匯華銀行

股本三百萬元在財政農商部及省署財政廳註冊專營匯兌存款放款等銀行業務奉票存款活期一個月月息四厘八存期延長利率隨增定期三個月月息五厘五六個月八厘五長年一分大宗存款利息格外從優 電話中一一三八號 電話日一六番

協和煙公司招聘代理承銷 各種香烟牛奶罐頭

奉天本公司各牌香烟隨送美麗畫片極爲社會所歡迎茲擬添招外縣代理願承銷者請來接洽 再本公司爲荷國嬰孩牌罐頭牛奶獨家經理願承銷者亦請來接洽爲盼 商埠地浩然里電話一八六二號

興業銀行奉天支行啓事

通告二敝行奉上海總事處函令撤銷業經辦理結束分別專函通知及登報通告在案茲以六月十五日爲截止之期所有各戶存款務乞在期前 惠臨敝行取回或另訂轉存手續倘逾期不取即移歸上海北京路敝總辦理所有摺據等件交京津哈漢杭各分行代領或掛號郵寄或託其他銀行號代取均可特再通告

京奉鐵路管理局招標承修皇姑屯機車房廣告

本路建築皇姑屯機車廠鐵架房屋奉准用無限制招商投標承修定於六月二十七日在天津本局開標凡欲承辦者務於六月二十五日午後四點以前親到或函向奉天小西邊門外浩然里京奉路關外機務處索閱章程如京津各商欲赴奉者可到新車站本局與辦理此事專員接洽當酌發免票以利端行特此廣告

辦工時間 上午十點起至十二點止 下午二點至四點 星期休息

吉海鐵路工程局塡挖路基招標廣告

本局第一段第一標業經定於六月一日在本局當場開標現擬第二段定期招標凡中國商民具有確實資本曾在他路包工具有經驗欲承包此項工程者可携帶哈大洋五元自陽歷六月四日起到吉垣本局購領標單圖表水平單及包工章程等項再親往擬包工段估看工程於六月十五日正午十二點鐘在本局當場開標但無論得標與否所繳之款作爲工本費概不發還特此廣告

吉海鐵路工程局標購車輛展期廣告

本局標購車輛原訂民國十六年六月十一日爲開標日期曾經登報公佈茲酌擬展限改定於民國十六年七月一日在吉垣本局開標有欲承辦者希將標函在開標前一日照章塡具連同押款逕投本局簡章說明書函索即寄惟須交足工本費現大洋五元特此廣告 本局標購車輛種類數目列左 工開機車五輛 守車六輛 木棚車十輛 高欄十六輛 平板車十輛 砂石車三十輛

吉海鐵路工程局標購鋼軌鍬鎬廣告

本局現需用十六磅小鋼軌每條長十五呎共重十一萬二千六百四十磅小平車十六輛土車二十輛洋鎬二千把洋鍬五千五百把定於民國十六年六月二十五日在吉垣照章塡具連同押款逕投本局簡章說明書函索即寄惟須交足工本費現大洋二元特此廣告

恭頌王卡官之德政

黑龍江奇乾縣屬溫河卡王君作梅字鶴亭山東掖縣人充差卡倫歷有念年政聲素著邊情諳練查我溫卡地處邊陲毗聯俄疆荒涼偏僻人煙稀少行旅客商雖屬寥落而俄匪游僑遍地充斥往昔本卡與上下兩卡相距道路間殺人害命年至八九案搶劫貨物月必數起既全報請緝拿百無一獲幸自十四年王君來長斯卡對於過境俄人加意盤查所有居留僑民詳細檢驗巡更查店毫不稍懈遇有交涉據理抗爭故致肯小歛跡俄匪遠颺地面賴以平靜行商樂而成聚從此商民得享安居樂業高忱無疊實出王卡官高厚鴻賜感激情深無以爲報各界幸乖鑒焉 奇乾縣屬溫河閣卡眾商民傅芸生路盛張畔貴義盛源永聚東義興成興發魁王香圃王進才潘樹松孫樹松劉學關丁錫和孫雲驗成龍江王信發永慶祥馮克田趙鵬興王連成呂振東德盛永孫景智徐寶書三合永郭守恩賈德亮彭樹生張立財任義亮李義祥高發盛恒順店劉振鋼郭文清楊玉成全頓

聲明丟失照據

商者籍中信係長春撫按鄉九甲十二牌小雙廟民戶於民國十四年春將領照執據二張丟失其地數一晌三晌一畝一爲十二晌零九分納租原名爲有臣印具妥保在縣署換領新照惟該項執據無論中外人拾得或作抵押品一概無效

丟失匯票作廢

(山城子六月八號通信)敬啓者敝人在省官銀號匯山城子侯記名下大洋一萬六千元第字一百三十二號在省丟失今找妥保將款領出此票無論落於中外何人之手概作無效恐未週知特此聲明作廢 山城子天德原寓王化宣謹啓

恭頌依蘭軍民長官之德政

依蘭地處邊陲山深林密沿江一帶時有股匪嘯聚擄掠焚殺行路摔多袁是而方正縣屬之大羅勒密地方爲尤甚雖官兵屢次剿然此擊彼竄終未淨絕其根株今春正月十八日鳴鑾等由本鎮趁赴依行至大羅勒密地方突被股匪堵劫於槍林彈雨之下死橫冰上車破江心父子分離夫妻離顧卒被綁去人票十二名騾馬物品蓄遭搶掠當此之時投親無路奔友無門自分舍命聽天甘作他鄉之鬼而已孰意天不絕人死裏得生蒙依蘭鎮守使李公植初道尹章公蔭三縣長王公伯康立派車會備車迎接加兵衛護並捐廉賞給食宿盤川等費而鎮師亟遣團長陳公宗岱帶隊星夜尾追對敵衝鋒幾番血戰竟得回人票十九名馬匹器械等物此等熱忱純係舍身衛民所以民等未致車馬乘於深谷老羸轉於溝壑者皆此四公之力也伏念四公慈善洵保民無能名黍雨興歌沐洪恩於百姓慈航普渡慶生佛於萬家倘被恩澤莫敢或忘謹登報端敬鳴謝忱云爾 山東寧遠依蘭難民高鳴鑾王興三齊國芝祝連昌劉升馬殿甲謹頌

246

敝行由美新到培濟牌大衛牌各式汽車裝璜美麗製料精良汽缸六個機器堅固又到裏外帶多種外帶內含銅片數層釘子不能穿傷又到各式汽車漲圈小軸汽餅塞帶布等零件甚多又備大小各種五金機器建築用品自行車及新樣零件甚夥以上諸貨均出自歐美名廠原質精良用之耐久倘蒙賜顧價目特別低廉

歡迎參觀

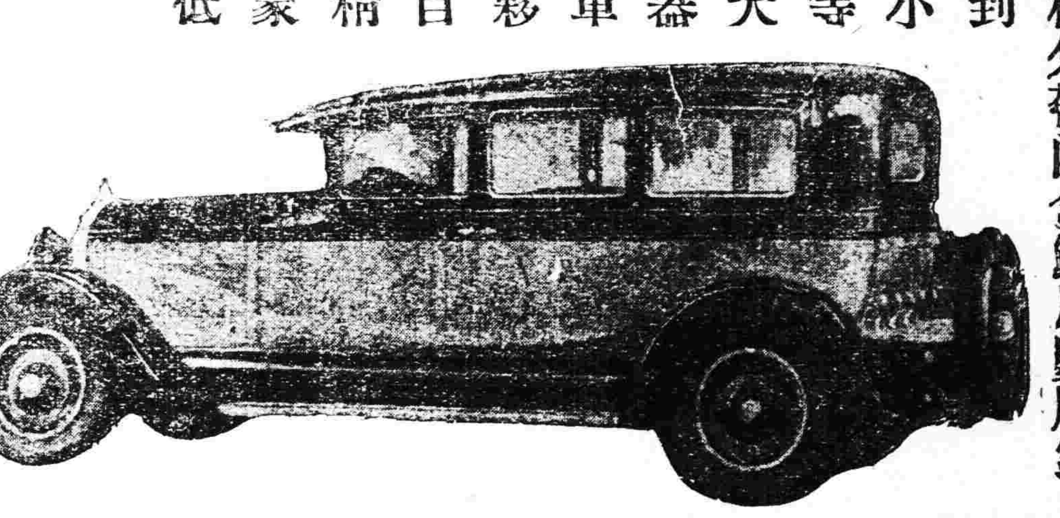

奉天 多小公司啓

南市場中電話一八六三

中外馳名

金剛片聖藥

補腎壯陽添精種子聖藥

金剛片聖藥係在廣東陽臺究大醫生製藥公司發行以來經中西各大名醫化驗試用均贊美爲補腎壯陽之第一良藥也

功效善能滋陰補腎添精益髓强壯筋骨扶陽固本

主治先天不足腎經虧損房事過度手淫過度遺精滑精精液缺乏精冷精清子嗣艱難陰莖短小陽萎不舉舉而不堅堅而不久房事早洩老年精衰夜多小便精神困倦頭暈眼花耳作蟬鳴行動心跳動作氣喘四肢無力腰痛腿軟形容枯瘦夜不安寐並凡因腎虧所發各症無論新久按法服用均有特效此藥純粹補劑非市上所售之興奮品可比如無病常服永保無腎虧陽萎之虞且體質健壯精神充足而房事之快美必得十分滿意故東西洋各大醫生每治腎虧陽萎病時必囑其服金剛片聖藥其藥性質和平效力宏富不寒不燥四時皆宜老幼可服誠爲無流弊真正百發百中全球無二第一良藥也

每日早晚飯前服二片白水送下要有房事前一點鐘服四片用淡塘水送下奏效如神

患腎虛陽萎之人早服一日金剛片聖藥早得一日全愈來此藥功效甚大非徒自誇患此病購服試之方知言誠無謬耳

▲定價每盒大洋壹元二角 ▲半打六元

總經售處老福春堂批發 哈爾濱道外正陽十四道街

安東大生東 長春嶺恆春堂 榆樹縣泰發永 賓州縣福生堂 大連華西藥房 小城子天益堂 通河縣華新藥房 公主嶺三合公 海倫縣興記藥房 綏化縣春和堂 小城子同興宏 [illegible]東天興棧 扶餘縣同盛長 天奉農泰報館 扶餘縣天增堂 春長泰和祥

呼蘭河中興藥房 金州志發成 阿城世昌永 扶餘縣慶昌福 長春天保堂 安達站吉盛隆 義縣同昌魁 江省義信成 帽山福源合 一面坡育成信 拜泉縣魁昇東 呼蘭河永茂盛 北鎮縣毓順永 江省泰華西藥房 長春德和義 黎州縣世育堂

慶城料發東 甜草崗泰和永 奉天鼓樓南歐美藥房 奉天小南裡大吉祥 四平街源盛東 雙城縣華昌藥房 綏化縣仁和公 江省三道鎮廣和盛 同賓縣振升東 新民縣德盛 哈拉爾英華藥房 吉林泰華西藥商 大五非子世興源 張家灣華西藥房

外埠購買不加郵費不通匯處購買郵票代價

無處購買將欵匯哈 哈爾濱道外正陽十四道街眞正

老福春堂總發行店

米國新式 農業用 諸機械

牽引用トラクター 連結機械類

藤田洋行 奉天浪速通

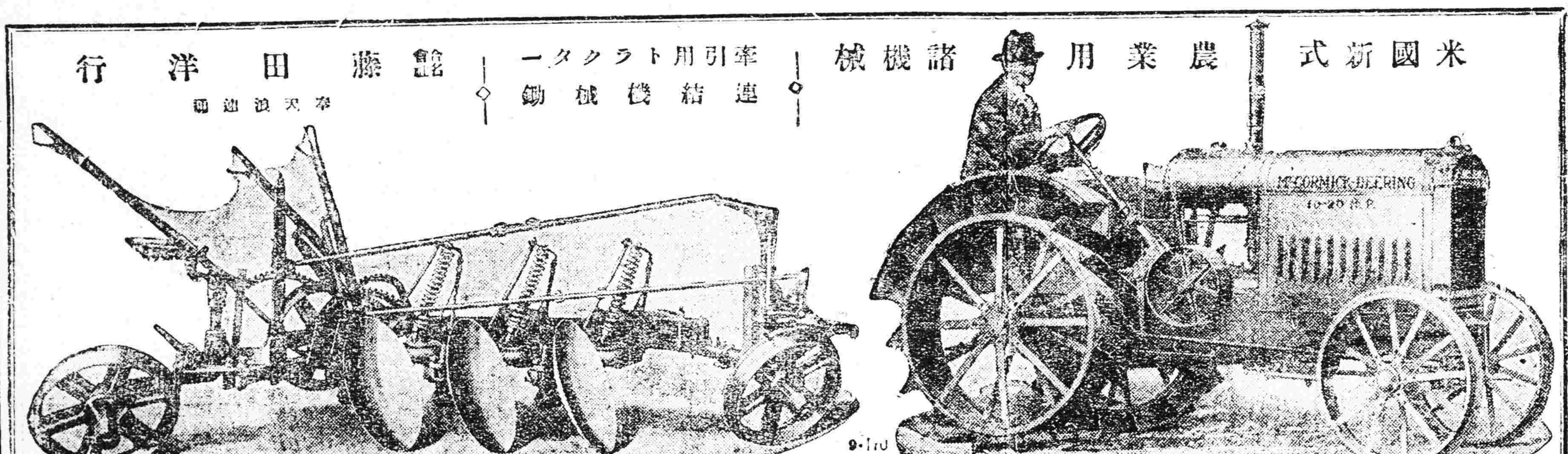

一般倉庫營業

代理商品委託買賣及金融火災保險諸業務

奉天浪速通十九番地

東省實業株式會社倉庫部

電話く一八一四 一八五 一八六番 倉庫小場西塔大街 電話一七番

頭取安田善四郎

正隆銀行

奉天支店浪速通

(日電話四五五一、一五〇、六八〇)

小西關派出所小西關朝鮮銀行西

日電話五二 華電話二七

歐美生乳藥

此藥善行氣血力通乳管能使乳腺暢達乳汁濃厚有力無論老少或在產期之內乳管閉塞不通或乳汁雖有而不足或因氣火而減少者服此藥一瓶後乳汁湧湧而來定能增長八倍之多百服百驗凡缺乳者請服一瓶方知言之不謬也(定價每瓶現洋一元二角)

總發行所奉天城內鐘鼓樓南路東歐美藥房 亞洲大藥房西分號

東三省官銀號廣告

本銀號資本總額奉大洋二千萬元東省重要地點及京津申各地均設有分號及通匯機關專辦匯兌押匯抵押放欵貼現放欵保證放欵以及收受定期活期各種存欵并設有倉庫以備堆存押欵貨物利息匯水無不公允辦事手續異常敏捷凡蒙惠顧無任歡迎茲將總分號營業要目列載於後

●甲匯兌 本大洋匯兌券免費通匯地點

奉天 東豐 通遼 通化 興京 綏中 柳河 寬甸 洮南 彰武 新立屯 新民 法庫 興城 蓋平 遼源 公主嶺 山城鎮 開原 范家屯 北鎮 盤山 西安 海龍 本溪 台安 鳳城 錦西 西豐 海城 臨江 輝南 岫岩 遼陽 黑山 錦縣 義縣 莊河 八面城 康平 安東 鐵嶺 營口 四平街 郭家店 桓仁 昌圖 遼中 復縣 撫順 吉林 長春 延吉 哈爾濱道裏 哈爾濱道外 寧安 下九台 黑龍江 安達站 綏化 雙山 一面坡 呼蘭 雙城 昌黎縣 留守營 黑河

上列地點如係匯票概免收費至於電匯手續不同匯水電費臨時商定 匯水一元

●本哈爾濱現大洋券並得在下列各處匯兌京津申洋欵項其匯水行市臨時商定

●乙押匯 辦理押匯各地點

●丙各種放欵 總分各號均可商作放欵

●丁各種存欵 收受定存活存各地點

●戊倉庫 設回倉庫各地點

奉天 營口 公主嶺 海城 長春 哈爾濱 哈爾濱道裡 哈爾濱道外 黑河 黑龍江 海拉爾 安達站 綏化

遼源 遼陽 通遼 錦縣 安東 范家屯 吉林 新民 長春 延吉 奉天 營口 開原 哈爾濱道裡 公主嶺 四平街 鐵嶺 黑河 天津 上海 八面城 新民 海城

電報掛號二四五〇

中國電話二〇六號 日本電話七九〇一

THE CHEE HSIN CEMENT COMPANY LIMITED

啓新唐山馬牌洋灰

屢經泰西先進各國專門化驗所化驗及格，發給證書，並經全國各鐵路、各船隝碼頭、各礦廠、暨各所重要工程，以及津滬各國工部局購用有年，無不交口稱讚，足見本公司洋灰，成色優美無匹，本公司並造各種花磚，大小舖地缸磚，各種房頂瓦，脊瓦，洋灰溝管、電桿等等，貨品繁多，不及備載，如蒙賜顧，請到本所，或各埠分銷處，接洽無任歡迎，奉天小西關大什街北路東 啓新洋灰股分有限公司東部總批發所謹啓

硫化染料、硫化曹達、工業葯品、各種販賣、

奉天大西關 三井洋行

中電話一一五五號 二一二番 日電話五五〇番

文鳥香皂

最新理化學應用經濟的優良製品也

總代理店 寺庄洋行

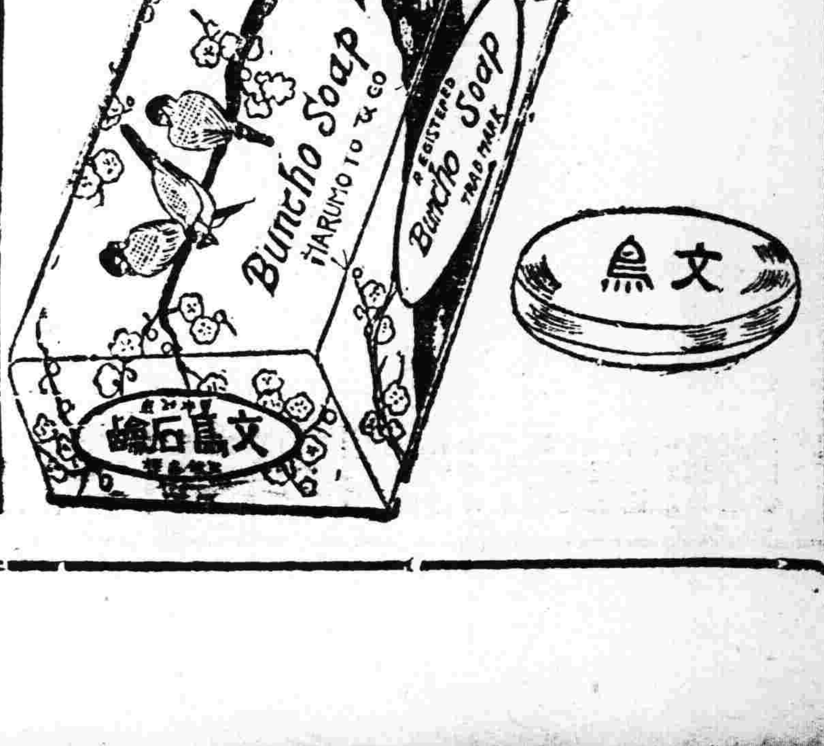

赤玉牌葡萄酒

美味 滋養 葡萄酒

恢復病後之衰弱於營養價值恐無出赤玉葡萄酒之右者此葡萄酒業蒙十五醫學博士絕大之賞讚

C 100